朝報

定報價目
本京定報每月洋七角　每三月洋二元　半年洋三元六角　全年洋六元八角　外埠定報半年起碼每月洋二元　郵費在內　外埠函定先惠報費　空函不覆　郵票代價十足照用　如聯代銷寄售分館另有詳章函索即寄
本館營業部電話二二四八八
本館編輯部電話二二六九三
中央郵政管理局掛號大一六

廣告價目
（一）短行每日每行八角　五行起碼
（二）長行每日每行一元　大角三行起碼
（三）刊登新聞中間評論　前後加倍收費
（四）長期包月刊登格外優待
內政部登記證警字三三四二號
中宣會登記證中字一八四九號
郵政特許掛號倍後遞寄之報紙

館址南京新街口北　今日出版三張　第三百五十三號　售洋二分四厘　電報掛號二六零零

中東路非法買賣 協定草案即簽字

明日簽草案丁士源為偽組織代表

該路原係中俄合辦我政府將如何

【本報十日上海專電】日聯社十日東京電、蘇聯中東路代表柯質羅夫斯基與克慈尼作夫兩人、九日午後赴外務省晤歐亞局長東鄉、（經折衝之結果、該路讓渡協定文件、業已商妥、）定十二日下午十時、在外務省大臣室、由廣田與蘇聯大使優列尼夫、及偽組織公使丁逆士源、舉行草案簽字、（共臨時應行簽訂之件大致如下、）（一）偽蘇兩國間關於中路讓渡之基本協定、（二）關於付款保證日本與蘇聯交換公文、（三）日蘇偽三國間之物價裁定委員會議定書、十二日舉行草案簽字後、定十五日將上項文件、交與樞密院審查委員會審查、二十日提交於樞密院會議、二十二日召集三國代表在外相官邸正式簽字、該項協定簽字日起發生效力、（舉凡中東路一切管理權、自即日起正式簽字、讓渡於偽組織、）【本報十日上海專電】東京電、東路轉讓協定文件已脫稿、即將正式簽字、日大藏省與正金銀行協議結果、第一次應交現款二千三百三十三萬元、決在協定簽字時由正金銀行以英國貨幣交與蘇聯、

東路協定內容 廢止中俄間協定

【本報十日上海專電】中東路讓渡協定條文如下、（第一條）蘇聯政府將中東路所有之一切權利、讓渡「滿洲國」政府、其路價為日本紙幣一億四千萬金、（第二條）中東路及附屬財產與事業等一切權利、移歸「滿洲」方面、（第三條）簽約時、俄國人民高級職員、應將一切紀錄文書及書類、移交後任高級職員、於實施協定後解職、又「滿」方以該職員為顧問、得聘任職一月、（第四條）關於去年三月二十日由日本外相轉提出、前年末中東路貨借表對照表、及在署名時所繼生之變化、由中東管理局長於本月某日作成追加、對於正副理事長、共同署名之貨借表、債務應負責任、俄方且允對第三者之要求負担責任、（第五條）（第六條）省略、（第七條）「滿」方於代價一億四千萬日金中、四千六百七十萬為現金、其餘為商品、（第八條）支付現金中之半數、於署名時支付、其餘分四期、每九個月支付、（第九條）支付商品之方法如下、蘇俄政府自署名之日起、三年內購買「滿洲國」及日本生產之商品、商品於三年內、分為六期、每期等於一千五百五十萬金之日本商品（第十條）省略、（第十一條）（甲）協定實施後、「滿洲國」於解雇俄國勞動者及從業員之際、應於三個月前預告、被解雇者得在「滿洲國」逗留二個月、（乙）蘇俄國民之勞動者及從業員、其所有之動產與不動產之權利、仍得享有、（第十二條）被解雇之俄國勞動者與從業員、共退職金支付「滿洲」紙幣、（第十三條）簽訂協定之各國政府同意關於中東路、中國政府對東三省自治政府與俄政府「新滿洲政府」蘇俄間所締結之一切條約協定暫行協定及契約等、與一八九八年十二月四日俄政府所承認之中東路條約、均宣告無效、（第十四條）（第十五條）（第十六條）均省略

玉田保安隊調防

殷汝耕昨晨返平

【北平十日中央社電】玉田電話、保安第一隊及總隊部、九日離玉田、西開後、十日抵采亭橋、第二大隊亦離城內、因車輛不敷、定十一日續開、周亳英部已至玉田城郊、殷汝耕十日晨九時乘汽車離玉田赴唐山轉津返平、

中日經濟提攜 我國在考慮中

廣田俟有吉返國詳定辦法

【本報十日上海專電】東京電、日使有吉電告、中國當局對日本政府所提經濟合作要求、表示考慮、（外相廣田將俟有吉四月上旬返國後、）對經濟提攜再定具體辦法、

法意協定成立後 法首相由英歸國

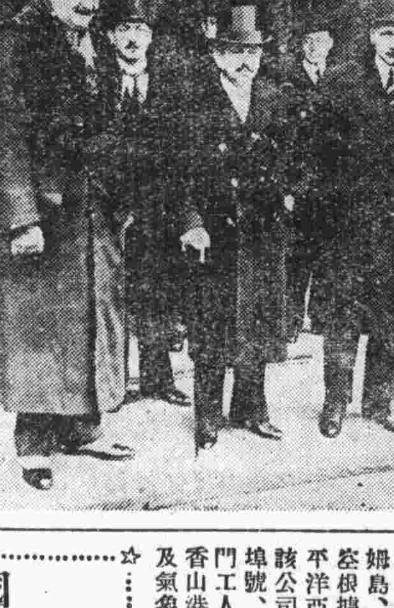

圖左為法首相佛蘭其右為法外長賴伐爾

解決中國金融危機 美政府究援助歟

實業界有政府要人對華投資有主張

【本報十日上海專電】國民新聞社九日華盛頓電、美國今日對於中國金融危機、（仍甚注意、）觀察者預料世界各國即將會合討論中國之窮況、及所需外債、竟至何程度、茲聞華盛頓若干官員、猶不以為中國借得外債之後、其窮境有何具體影響、若干人且以為中國並不需要債款、或謂美國如對華貸款、則不免提出專家管理之主義、更有人則以為美國或將要求中國改革海關制度、蓋以海關制度改革之後、中國即能解決一切、無須再舉外債也、華盛頓礦業代表、會發表意見、謂中國如採取管理幣制政策、若能在通商口岸實行、大多數之民衆、將仍保守其傳統之銀塊、工業界則稱、國際對華投資、能使白銀出口產業受道、惟無論如何、世界銀價（仍將上升、）更據若干專家之意見、中國對於美國購銀計劃之反動、已使財部購銀數量大減、實業界仍欲使白銀價格升至每斯美金一元二角九分、然此種舉動、已為一般國政府、對於白銀問題採取世界態度者所阻止矣、

亞美航空交通

美派員往檀香山港

【紐約九日哈瓦斯電】汎美洲航空公司頃宣稱、四月間將在加利福尼亞州、夏威夷群島、密特威島、威克島、瓜姆島、馬尼剌、開始築建航空根據地、以為開辦橫貫太平洋亞美州航空交通之需、該公司已派八千噸之船隻北埠號、載建築材料及技師事門工人一百十八人、駛往檀香山港、先行建造無綫電台及氣象台、

國際對華貸款

【本報十日上海專電】國民新聞社十日倫敦電、此間可靠方面今日表示日本如不願參加國際對華投資計劃、則英美兩國將自行對華貸款、官方對於此事之意見、仍無從捉摸、惟接近政府者表示、此事目下正在詳細研究中、而中英日三國、亦在切實接洽云、

甬國貨商場失慎

貨物場屋化為灰燼

【本報十日寧波專電】甬港商東大路國貨商場、十日晨一時四十分火警、場屋貨物全燬、損失十萬元、起火原因不明、

滬粵間長途電話

敷設一綫定本年十月通話

【本報十日上海專電】滬粵敷設長途電話、粵派鄭宗堯南來接洽、十日午抵滬、據談、滬粵線粵方所需機件、已全部運齊、現正積極裝置、滬方總台設真茹電台附近、通話時期約在雙十節左右、先設一綫、再視情形擴張、全部經費約七十萬元、滬粵二機件、全由交通部供給、故該機行政直隸交通部、鄭氏留滬三四日、視察真茹電台之滬方綫機工程後晉京、謁朱家驊、詳商一切、

宋子文訪孔祥熙

【上海十日中央社電】宋子文十日午會訪孔祥熙、商經委會工作、

西南建設猛晉

楊德昭昨返滬

【上海十日中央社電】楊德昭十日下午三時半由港乘俄皇后輪抵滬、定二三日內入京、據談此次返粵、係因離別半載、歸省故里、會數度晉謁陳伯南、西南情形如昔、現正積極從事建設、希望新聞界前往參觀、贛邊殘匪正努力肅清、不久即可解決、

全國合作討論會

全國合作事業討論會出席代表、定十三日上午七時在經委會齊集、出發謁陵、九時舉行開幕式、中央及國府已派定陳立夫葉楚傖出席、該會籌備處以開幕期近、定今日（十一日）下午四時、假中央飯店大禮堂、招待新聞界、商洽關於大會之宣傳事宜、

各省審計處長

商文立等籌備赴任

新任江浙滬鄂及津浦路審計處長商文立、劉文海、林襟宇（任應鍾、周埼奎等、連日在京籌備各處內部組織、業已竣事、擬俟國府明令發表、在部舉行聯合宣誓就職典禮畢、即離京分往各處、開始工作、商等已派秘書張清源、繆辰、唐有烈等、於昨日（十日）分往鎮江、杭州、武昌、上海、浦口等處、與當局接洽處址、

中國通商銀行儲蓄部
欲免他日竭蹶　現在就當儲蓄
手續極稱簡捷　詳章承索即寄
地址　南京新街口

新式樓房出租
如欲租者請惠臨建康路上海銀行二樓寶豐保險公司接洽　電話二三七〇一

萬米越野跑出冷門 吉林矮腳虎榮膺冠軍

曹承進一路領前到終點差一肩屈居亞軍

四十四人上陣兩名脫逃餘均奮勇畢全程

費時卅七分三五秒五分二成績不惡

春日融融、惠風和暢、公共體育場主辦之二屆萬米越野賽跑、於昨日上午九時五十分、在新街口北首三百米處起步、正式上陣者四十四人、實到終點者四十二人、（王臥雲李遠忠中途漏網）、結果由軍校吉林健兒李義興以三十七分三五秒五分之二獲得冠軍、曹承進以肩之差、退居第二、劉國威王大耀落至第五第七、真所謂意想不到也、茲誌競賽時之各情如下、

◇湊足一萬米◇

◇變更起步線◇

記者於九時到達華東運動器具公司門口時、中山道上已黑壓壓擠滿了人頭、若以統計專家之目光計算、則但以中山道上、已可超出十萬、當時忙壞了第一局的警士和各學校的童子軍、費盡了千牛百虎之力、才排出一條肉弄堂來、至於本屆的路線、本已勘定在世界大戲院門前出發、終點亦在該處、嗣因求與賽者之便利、及湊足一萬米起見、故重新勘測、起點改至國府路北首、半程折回處、改至中央門外約三百米處、終點仍在世界大戲院門口、

◇一聲潑韁馬◇

◇蹠出肉弄堂◇

至九時三十分、各個裁判及職員暨健兒們、均已到齊、乃連續點名三次、抽定排位次序、由張東屏報告一番健兒們的注意事項後、各健兒屏心靜氣、預備一獻身手、孰知發令槍作怪、不聽使喚、及至盒子砲到場、已九時五十五分矣、斯時發令官徐紹武手兒一揚、嘎的一聲、緊隨了李先五的領導車、從肉弄堂裏擠出、各奔前程、浩浩蕩蕩、誰說勿像脫韁野馬、健步如飛、那個不是神行太保、

◇悉率飛沙聲◇

◇大有塞外味◇

記者為貫澈任務起見、不得不隨軍出發、（可惜我是弱不禁風、只好借重馬力）起初時只見滿路人頭、分不出一個究竟、追過鼓樓、至中央路時、才現出幾條英雄來、但見曹承進一馬當先、丁麻哥緊緊跟隨、再後則為陳義良、李義興、金大成、劉黑皮、王矮子、劉景濤輩、餘子均離十米者有之、二十米或百米者均有之、已呈零落氣象、悉率之聲、大有塞外征撲面、斯時中央路上、黃沙途之概、益以無名英雄之自由車、排山倒海的追來、平添上不少熱鬧、

◇吉林小廣子◇

◇一肩奪冠軍◇

追抵中央門外折回時、曹老大仍保持其原位、餘子亦無甚變化、再至鼓樓時、則劉國威王大耀二人、已由五七而忝居二三、但只是曇花一現、未及薛家巷、即由丁麻子、李義興取而代之、及抵乾河沿、李一躍而至第二、曹承進回頭一看、嚇得魂飛魄散、不由得不拚其老命、拿點顏色出來看看、小李錦標在望、當然格外努力、於是依樣葫蘆、腳底大加其油、最後終以小李年輕力壯、首達終點、老曹以一肩之差、屈居第二、繼之而來者為丁飛、陳義良、劉國威、金大成、王大耀等、未達二十分鐘、餘子亦一一到齊、（內缺王臥雲李遠忠二人）、計冠軍成績為三七分三五秒五分之二、（上屆楊士範之成績為三六分四七秒七）、

中國攝影新聞社攝贈

▼京市公共體育場主辦之萬米越野賽跑於十日上午在新街口世界大戲院前出發結果第一名李義興（中）第二名曹承進（右）第三名丁飛（四十六號）

◇金榜先題名◇

◇領獎尚有待◇

到達終點之前十名、名單如下、（一）李義興、吉林人、現在軍校肄業、（二）曹承進、皖籍、現任中大體育館收發、（三）丁飛、吉林籍、中央黨部石印工人、（四）陳義良、（五）劉國威、（六）金大成、（七）王大耀、（八）王文斌、（九）劉景濤、（十）韓忠信、上列十名、計冠軍得眞銀盾一座、金牌一面、協興公司運動衣一件、強華公司緞旗一面、第二名第三名各得銀牌一面、協興公司運動衣一件、第四名至第十名均各得古銅章一枚、自第十一名以下之名單如下、（十一）王健華、（十二）姜宗毅、（十三）嶽光電、（十四）馬本金、（十五）馬瑜、（十六）王兆成、（十七）耿玉明、（十八）童文華、（十九）張志洮、（二十）居之權、（二一）陸誠、（二二）周曦、（二三）毛遂之、（二四）孫洪生、（二五）莊雅文、（二六）李弱虎、（二七）周曉林、（二八）侯火潮、（二九）江麟白、（三十）余厚欽、（三一）李開銓、（三二）陸壽源、（三三）汪民心、（三四）鍾武復、（三五）張炎、（三六）鄧時英、（三七）錢延順、（三八）胡星若、（三九）隨勤勳、（四十）奐本濤、（四一）張寶森、（四二）王逝水、上列各人及前十名、各有梭形紀念章一枚、本擬當場給獎、嗣因觀衆擁擠、影響秩序、臨時聲明、展緩三數日後憑號布前往該場領獎、

勵志社棋逢敵手 大王以一兵獲勝

觀衆千餘開新都未有之盛況

勵志社以象棋一項、為最高上之遊藝品、且能振發精神、乃於昨日下午特請象棋國手謝俠遜先生到該社公開表演、按謝氏歷在海上、以萬國象棋戰勝英美德丹等國名手、並曾一度任萬國法捷荷英美塞丹等十七國棋聯隊總指揮、藝隊

赴杭表演

故謝氏之為象棋名手、中外共知、此次謝氏能應該社之約、出席公開表演、亦為本京人士之幸福也、下午一時半先由該社黃總幹事報告表演之意義、次介紹參與比賽之各名手、繼發給上次軍政象棋賽之獎品後、即

開始比賽

第一局公餘社大將馮啓祿、對立法委員祁志厚、祁先、馮勝、第二局謝俠遜對馮啓祿、馮先、以當頭炮節節進攻、聲威煊赫、謝應以屏風馬、深溝高壘、嚴陣以待、其時爭持甚烈、結果謝氏以雙車炮鎖住馬氏之雙車炮、彼此

犬牙相錯

各不能動、乃謝氏多勝一兵、步步進逼、馬氏竟遂告敗衄、一場大戰、即從此閉幕、其時到觀衆千餘人、拍掌喝彩、一時空氣甚為緊張、表演畢、已五點二十分矣、

朱雷章等組織 中國考政學會

高考及格人員朱雷章、李學燈黃問岐等、為研究考選銓敘之學術及制度起見、特發起組織中國考政學會、原定名稱為「明志學社」經中央黨部指令、以意義不甚顯明、改訂今名、當由該會籌備人員起草組織簡章、現經分別呈報中央黨部內政部核准備案、

滬二萬米賽跑

百人參加一半到終點

【本報十日上海專電】滬教育局主辦之第三屆長程賽跑、十日晨九時在市中心區舉行、全程二萬米、共參加一百零一人、實到九十四人、畢全程者五十八人、結果何崎山一鳴驚人、以七十四分八秒一之成績、得冠軍、張良弟二、老將王正林則退居第三、賽畢、由吳市長給獎、

費尹知到京行醫

華西大學牙醫學博士中央軍校軍醫處牙科主任、費尹知、歷任軍政部軍醫學校、及華西大學牙科教授、并在成都青島等地執行牙醫業務有年、經驗學識均極豐富、現於公餘、西華門英威街順德郵設立診所、定今日起開診、并自置愛克司光機、及各種最新式電療器械、皆為本京所僅見、誠牙病之福音也、

僕僕風塵閒話戰兒

萬米越野跑的正文寫完了、記者隨着健兒僕僕風塵、拉雜地寫閒話幾位戰兒、

忠勇的童子軍

幹不過無秩序的觀衆

說首都的民衆體育、相當桿度、這是誰都公認的、但是觀衆秩序之糟、也是糟到無以復加、不信就看昨天的新街口、所謂越野跑的終點、擠滿了數萬人頭、擁前恐後、毫無秩序、雖然有總稽察率領了五十七名童子軍奮勇維持、但年幼力小的小哥們、那裏能夠壓持一般故意搗蛋者的暴力、於是健兒們跑達終點時、簡直找不着出路、怪不得一位碧眼虬髯的客卿、站在道旁說、這是中國人的勇氣、

吉林的李義興

他為着國難家仇苦幹

本屆冠軍李義興、在軍政越野賽跑時名列第三、他是吉林人、因為故鄉淪落、所以跑上南京來苦攻軍事學識、他的意思、是想以其所學、實施之於故鄉、一復國難家仇的宿恨、所以他在運動科目中是非常注意的、昨天的冠軍、也是他意想不到的收穫、

你相信不相信

老曹有老黃忠之勇

曹承進有黃忠之勇、你相信否、他在兩年以前、曾經創造萬米新紀錄、第一屆越野賽時、他名列第四、在本屆越野賽發起時、人家都說他老了、但是他絕不以老而放棄他的雄心、聞雞起舞、獨自馳騁於中央路上、這次雖以一肩之差、屈居亞軍、而他給人的印象是光榮的、

劉黑皮王矮子

警告你倆不要灰心呀

劉黑皮在上屆賽中、名列第十、最近軍政賽時、榮獲冠軍、首都人士、公認此子為可造之材、但昨日結果、名列第五、雖然比較上屆成績較優、但已使足一般愛護黑皮者為之惋惜、又王大耀於上屆名列第三、本屆竟退居第七、亦覺出人期望之外、但勝負不足論、他倆的精神、我是佩服的、記者在這裏祝你倆努力加鞭啊、

唐寶堃被罰出場 體友昨敗於中央

四十六比三十全局緊張

中央黨部健兒表演精彩

京市籃球界中之佼佼者、中央隊與體友隊、昨日上午十一時初次相遇於勵志社籃球房內、慕雙方之名而往作壁上觀者、擠大之勵志社球房、樓上下圍得水洩不通、為數可得千人、記者早聞體友隊長唐寶堃之名、在開賽前三分鐘報到加入球迷肉屏裏面、觀此一幕好戲、閒話少說、言歸正傳、且把兩隊流水賬道出、

上半時

在騎鋒和京郵收兵後、兩隊魚貫入場、稍事練習、公正人錢一勤拋毫擇位後、一聲胡笳、開始肉搏、中國籃球、小唐接着長傳胡振英、胡不慌不忙、籃下一托、球即應聲入網、紀錄首開、接着唐紹華不幸犯規、高厚主罰加上一分、成三比〇、中央榮老板也得一罰球機會、報以顏色、國手唐寶堃、又中一球、田康還他二分、此後輾轉苦鬥、精彩百出、中央短傳美化、唐寶堃被唐紹華看得伏伏貼貼、絕少投籃機會、有之亦不過憑長射而已、是時雙方分數、此起彼落、博得全場掌聲不絕、體友反於此時暫停數次、協商退敵計劃、中央五虎

下半時

休息後、易籃再戰、中央榮老板通電下野、由孫喬代行出場、聯絡更形湊緊、田康幾次反身擲籃、百發百中、姿勢美妙、球迷狂呼、分數扶七扶搖直上、二十四比三十二之時、體友棟樑唐寶堃罰期已屆、請君休息之局、體友至是、陣腳動搖、勝負亦已判定、中央乘此機會、打家劫舍、頻頻加分、胡笳與掌聲歡送時、四十六對三十、一國體化身之體友隊也只好甘拜下風、中央今日表演最佳者、為陶林、唐紹華、田康亦殊不弱、體友隊長唐寶堃、不愧為遠東名將、技術端的不凡、遠投近射、百無一失、奈何本家阿唐、不留情面毫不放鬆、不然得分尚不止此數、雙方陣容如下、

一中央陣線一

位置	姓名	犯規	得分
右鋒	榮照	一	五
	孫喬	〇	六
左鋒	劉大觀	〇	四
中鋒	田康	三	二〇
右衛	唐紹華	三	六
左衛	陶林	二	五
	共計	九	四六

一體友陣線一

位置	姓名	犯規	得分
右鋒	胡振英	三	三
左鋒	唐寶堃	四	十二
	方劍華	〇	〇
中鋒	高厚	〇	三
	丁仲英	〇	二
右衛	蔣克信	一	四
左衛	廖蔚業	二	六
	共計	一〇	三十

一昨日結果一

（一）勵訓乙勝京電　五〇比二五
（二）騎鋒勝京郵　四七比三三
（三）中央勝體友　四六比三〇

一今晚秩序一

六時半　預光一潰族
七時半　電光一公聯
八時半　教導一勵志

程登科等赴淞表演德國教材

鹽務總監在淞江舉辦之鹽務警察訓練班、為提倡軍警體育及技能起見、日前特致函教部體育督學郝更生、介紹專家赴淞表演德國軍警體育教材、現經郝氏邀定中大體育教授程登科、吳仲歐、及國體教授蕭忠國三人、聞程等已允率領中大體育館學生十餘人前往表演、行期約為星期五、至星期日即返京、

【刊誤】昨日本版所載對於土布運動之疑義後一文中、有不織土布者、背穿土布一語、誤載為『不』背對土布、穿字上多一『不』字、文義似為大變、特此更正、

來論

摩登性的自殺

允

人們對於自殺者的批評，大抵不外下列幾種：有的說人生的責任在奮鬥，畏懼奮鬥的艱難而自殺，便是弱者的行徑；有的說，人生的意義在追求生趣，與其行屍走肉般的苟且偷生，毋甯自殺以死；有的說，意志和情感永遠是衝突的，自殺正是意志薄弱者的懦弱行爲；有的則推崇自殺，說自殺是一種激烈的勇敢行爲，因爲自殺者究能拿自己的生命，去報復他所不能克服的環境。

其實，就社會整個機構而言，凡是逃避現實，不能或不肯爲人羣福利而奮鬥的，都可以認爲自殺，不但懸樑踏海的爲自殺，墮落頹廢無益人羣的也等於自殺，不但殉情死節以及畏懼貧窮逃避生活壓迫而尋死的是自殺，卽以「遁入空門」爲名，而過着寄生生活的，也無異於自殺，不過一種是有形的人人皆知的自殺，一種是無形的爲人所忽視的現象罷了。社會上無形的自殺者到處都是，有形的自殺者，究竟還是少數，人們只知拿有形的自殺者來批判來責難，却忘記了去注意周圍環繞着的一切無形自殺者的行爲。所以對於自殺者，是永遠找不到正確批評的。

就個人言，有些日夜忙碌，神形俱勞的人，外面看去，似乎對於社會很有益處，但實些也許正是最積極的自殺者，他們非僅戕賊自身，並且還天天在爲他人掘墳墓，這些自殺者，最易爲人忽視；反之，另有一種人，他們雖然不恤捨身跳入火坑，在人前犧牲了自己的生命，但他給予社會的教訓和刺激，實不啻萬針强心劑，他們的行爲雖似消極的自殺，但他們對於社會的影響却無殊於積極爲全社會奮鬥的勇士，因爲他們的精神是永生的。

就民族言，度量偏狹的民族，大都是自殺風氣很盛行的民族，例如日本的情形，便是這樣，然而日本國家的富强進步，有受這種風氣損害了些沒有？反之，我國國民素以寬大爲懷，雖蒙大辱，尚圖偷生，但這些「意志堅決」不肯自殺的國民，對於中國前途，究有絲毫裨益沒有呢？

所以我們說，自殺行爲的本身，原無可以批評的，「自殺」不是絕對可以非議的行爲，正如它不是絕對可以同情一樣，所應論議的，是自殺的動機和影響。現在事就新近發生，最爲社會所注意的阮玲玉的自殺論，據報紙傳聞，自殺的原因，大抵由於婚變，可是，我們要知道，阮玲玉是我國影界數一數二的紅星，在他人，這種婚變的消息，正可利用爲沽名釣譽的好題材，而她却因爲這種刺激，而感覺生活的空虛，因而厭棄其「被欺騙被玩弄」的摩登生活，不恤拿自己的生命去贖罪，就這一點說，我們應當予以相當的同情。就她對於社會的影響說，一般追求「摩登生活」的青年們，現正一衣一食，一舉手一揚眉，惟影星是做，惟恐不摩登入微的時候，她的自殺，或許會引起一時「摩登性自殺」的流行，也很難說的。然而我們不能因此，而於阮玲玉的死有所苛責，正和我們不能因阮玲玉已拿自己的生命去贖罪便過分表示同情一樣。我們希望一般意志未定的青年們，要認清非但自殺不是一門「摩登」的新課題，而「摩登」生活實在最易使人踏上自殺的路子上去的。

楊永泰昨抵渝

蔣遊覽眞武山

渝各界今晨舉行聯合紀念週

宋美齡昨抵渝各界歡迎甚盛

【重慶十日中央社電】蔣委員長、偕劉湘、賀國光、何成濬九日午後自蔣官邸出發、渡江遊眞武山、傍晚回邸、十一日黨政聯合紀念週、定八時在蔣委員長官邸舉行、省市縣黨委及各機關主任科員以上、均須出席、由蔣委員長訓話、蔣夫人宋美齡乘永游輪、楊永泰、陳方、潘伯應等、乘民主輪、由巴渝艦護送、於十日下午二時抵渝、蔣委員長親乘汽船循江三十里迎接、劉湘夫婦以次之黨政軍各要人、及數千女中學生、於微雨中、在朝天門輪埠熱烈歡迎、蔣夫婦於軍樂聲中登岸、乘車赴范莊行轅休息、劉湘等亦隨往晤談、楊永泰等一行寓曾家岩潘邸、楊談、川江兩岸風景、極爲壯麗、船行已克復「蜀道難」一語、途中極感快慰、

日人所擬東省鐵路網

計分原有路新建路及修築路等

【天津十日中央社電】日本在東北所擬鐵路網計劃、最近公布如下、（甲）原有鐵路、奉山線、（瀋陽山海關）大鄭綫、（大虎山鄭家屯）河北綫、（溝幫子河北）北票線、（錦州北票）壺蘆島線、（連山胡蘆島）奉吉綫、（奉天吉林）西安綫、（沙河西安）瀋北綫、（三顆樹北安）齊北綫、（齊齊哈爾北安）平齊綫、（四平街齊齊哈爾）洮索線、（白城子懷遠鎭）三顆樹碼頭綫、（三顆樹碼頭）五索線、（五爺廟索倫）北滿鐵路、（乙）新修鐵路、京圖綫、（新京圖們）奶子山綫、（蛟河奶子山）拉濱綫、（拉法濱江）朝開線、（朝陽川開山屯）馬船綫口、（新松浦馬船口）訥河綫、（寧年訥河）稗樹線、（稗樹屯昂昂溪）小新聯絡線、（小姑家新站）大凌線、（大板凌源）圖李綫、（圖們李樹溝）北辰線、（北安辰清）富佳綫、（富北佳木斯）辰黑綫、（辰清大黑河）、（丙）修築中之鐵路、京大綫、（新京大賚）大白綫、（大賚白城子）凌承線、（凌源承德）葉赤線、（葉柏壽赤峯）西四線、（西安四平街）索溫線、（索倫溫泉）林密綫、（林口密山）

非觀光團返滬

王曉籟談中非商務

【上海十日中央社電】赴非觀光團一行廿九人、十日下午三時半乘俄皇后輪返滬、據該團副團長王曉籟語記者、此次赴非觀光、承彼邦人士熱烈招待、深爲感謝、在菲勾留一週、所有實業機關及商家、均一一前往參觀、返國後、當將參觀所得、向各商家報告、以資參考、並爲促進中菲商務起見、擬共籌組一中菲商務協進會、惟如何進行、尚待商討、

土肥原由粵飛閩

【福州十日中央社電】土肥原十日晨由粵乘滬粵線航空飛機來閩、午前到、

滬杭道上覆車

經委會專家馬利受傷

全國經濟委員會專家馬利博士、於本月六日下午、偕同翻譯倪兆泰、及馬氏幼子、由杭州乘自備汽車赴滬、車抵乍浦附近橋畔、對面來一老婦、汽車爲避免誤傷、偏駛道旁、竟覆車於河邊、馬利博士當時左肩骨折斷、翻譯倪兆泰左脅骨折斷三根、馬氏幼子受傷較輕、車夫傷勢甚重、經附近軍警將受傷各人急送上海公濟醫院救治、經委會聞訊、卽派彭禮龢代表赴滬慰問、彭氏於昨（十日）回京報告、謂馬氏及其幼子傷勢尚無大礙、倪兆泰及車夫、則勢極危險、

龍游迎燈慘劇

二百餘人落河溺斃

【杭州十日中央社電】龍游縣六日舉行剿赤勝利大會、迎燈慶祝、民衆數百人在東門通駟大橋看燈、因衛欄路汽車經過、將橋欄衝倒、觀衆落河者二百餘、經救起一百七十餘、撈起死屍二十一具、刻該縣各公團組織善後會、紛請省縣黨政機關懲兇撫卹、龍游站職員已逃避一空、

李烈鈞昨抵京

祝朱培德母壽

中央委員李烈鈞、昨（十日）晨由滬到京、聞李氏係因軍事委員會辦公廳主任兼代參謀長朱培德母何太夫人、十二日七秩壽誕、專來祝嘏、日內卽返滬、

津毒犯將槍決

【天津十日中央社電】津販毒犯張鳴歧、經審判處審得實供後、依法應執行槍決、刻正呈軍分會請示、俟得復令、卽將執行、至越界破獲之製毒案主犯閻信之、現尚在逃、當局刻正嚴緝中、

魯滌平身後哀榮

昨日舉行公祭弔客盈門

軍事參議院副院長魯滌平、昨（十日）公弔、其如夫人沙氏殉樓殉節、亦同時附弔、京內外往弔者達千餘人、哀榮禮節、至爲肅穆、玆將各情分誌如次、

靈堂佈置 魯氏靈櫬、安置於靈堂正中、沙氏夫人靈櫬、則并列於西側、靈櫬前設帷幕、前爲禮堂、中懸魯氏及沙如夫人遺像、供以鮮花香燭、禮堂四週、圍置黨政軍各界要人所贈之花圈、宅內各處及宅前所搭大棚內、則遍懸輓聯、不下二千餘幅、憲兵司令部及首都警察廳、昨日均各分派憲警多名、担任警衛、

舉行公祭 今晨八時先由魯宅治喪處公祭、并舉行儀式、到谷正倫、賀耀組、李烈鈞、仇鰲、呂苾籌、羅介夫、岳森、戴岳、胡元倓、周維寅等一百餘人、由仇鰲主祭、先鳴砲、肅立、奏哀樂、全體向魯遺像行三鞠躬禮、默念致哀、獻花圈、讀祭文、由主祭報告追悼意義、宋家屬答謝、奏哀樂、禮成後、并全體攝影、以誌紀念、治喪處致祭後、卽由中央執行委員會代表葉楚傖致祭、繼國民政府林主席代表呂超、魏懷、軍事參議院院長陳調元、率領高級人員致祭、

往弔人員 計昨日在京及由外趕到致祭者、有朱培德、陳公博、王陸一、仇鰲、周維寅、李烈鈞、賀耀組、呂苾籌、戴岳、彭國鈞、王世杰、于右任、劉蘆隱、周震鱗、李明灝、陳焯、周駿彥、陳其采、胡元倓、羅介夫、段錫朋、程天放、居正、王之楨、曹浩森、陳立夫、周伯敏、周佛海、李明揚、王懋功、馬超俊、覃振、張翼鵬、陳紹寬、黃慕松、張默君、王用賓、鄧梯、李宗黃、鄧飛黃、蕭忠貞、龔浩、唐生智、石瑛、羅家倫、梁寒操、劉和鼎、岳森、于學忠、王祺、楊綿仲、陳銑等、暨旅京小學五卅中學全體教職員學生、及魯氏親故、共約千餘人、新生活運動總會視察團團長徐慶譽、亦於午後前往弔祭、

輓辭一斑 京內外黨政軍各界送到輓辭、在二千以上、特摘誌數聯如次、國府林主席輓云、「文武忠貞思宿望、粵湘贛浙紀殊勛」、蔣委員長輓云、「遺愛在錢塘、猶見白蘇政績、大星殞衡嶽、長留褒鄂勛名」、行政院長汪兆銘輓云、「奮武三湘颯、杳鼓鼙思壯志、敷文兩浙、雷條襃業見清廉」、立法院長孫科輓云、「力戰奠邦畿、江表肅清、金陵合樹紀功碣、慈仁如父母、甘棠蔽芾、贛浙長留墮淚碑、」司法院長居正輓云、「鍾南嶽間氣以生、百戰功高、艱危竟奠新中國、留西湖治績而去、千秋名在、謳頌難忘舊使君、」監察院長于右任輓云、「英姿景褒鄂、浩氣彌衡湘、」考試院長戴傳賢輓云、「三省懋勛勤、軍政更兼民政美、一門化忠義、小星竟傍將星沉、」何應欽輓云、「於汗馬後、以騎驢終、正支泉石烟霞、出山爭比在山好、成梓鼓功、著墜樓節、畢竟英雄兒女、小星合逐大星沉、」

靈櫬運湘 魯氏暨其如夫人沙氏靈櫬、昨日公弔後、治喪處已定於十四日運回湖南原籍、再由湘省府定期舉行公葬、治喪處已推仇鰲魯蕩平爲護靈專員、

我國電影代表

陶伯遜離俄返滬

【莫斯科九日中央社電】中國電影代表陶伯遜等、連日應此間中俄當局歡宴極忙、昨日蘇俄國際影業局及東方大戲院、又公映中國影片四種、中國工人到者甚衆、九日晚中國大使館設宴歡迎、席間由吳南如代辦演說、對此次中國影片所膺榮譽、表示欣慰、並勉以更圖進步、中國代表陶伯遜定十日離俄返國、

時人行蹤

俞飛鵬、唐有壬、劉維熾、曾仲鳴、上海十日電、俞飛鵬、唐有壬、劉維熾、曾仲鳴、十日晚十一時車晉京、

王克敏 上海十日電、王克敏十日晨由平抵滬、下午六時赴杭、轉莫干山調養、

鈕永建 漢口十日電、鈕永建十日上午七時由漢乘輪返京、

阮玲玉如此結果

十萬人往弔瞻慕冷豔遺容

銅棺一千餘兩艾霞愧不如

【上海十日中央社電】阮玲玉定十一日下午三時半大殮、棺爲銅製、燦爛作銀白色、價值一千七百五十兩、不日卽將卜葬、以視去春仰藥自殺之艾霞、一棺僅四五十元、今猶厝於斜土路某會館中、其相差不啻霄壤之別、各地唁電紛來、九日十日兩日、往萬國殯儀館瞻慕遺容者、不下十萬人、一時寂寞淒淸之膠州路、竟至摩肩接踵、阮遺體十日已由樓上移至樓下大廳西首穿堂中、四週滿置花籃、旁有挽裝台一、爲殯館殯殮人員、不時爲阮化裝之用、廳前懸白横額題「如此人生」四字、爲南京勵志月刊社所輓、蓋隱切阮生前主演之名片「人生」者、阮另有致唐季珊書一通、唐殊不願於此時發表、

金城銀行

南京分行　白下路一二三六號
電話　經理室二三二八五　營業室二三七一七號
城北辦事處　四牌樓六五號　電話二三九七五號

教育及養老金問題

本行創設特種整存整付儲蓄一項。所以作子女、婚、嫁、教育費、養老金之用。期限自五年至念年。隨意選擇。便利妥善。兼而有之。

備有詳章　承索卽寄

南京共和書局　軍事新書出版

意大利伯賚達　二公分小砲之參考　平裝一冊定價八角特價八折

本書內容豐富取材新穎，是現代兵器之新貢獻，共分二章，第一章兵器學，第二章教練，並有小砲圖表解二十餘幅（附錄）射擊之研究，射擊教育撮要。其各節各款均有詳加說明俾益武裝同志之參考矣。

最新德國步兵野外勤務－出版　全一冊定價六角八折

德譯　聯合兵種之指揮與戰鬥－修改三版出書　全二冊定價一元二角特價九折

最新德式　操場野外詳細實施筆記　八九十期合編　精裝一冊定價一元五角（八折）

德式　步兵工作實施必攜　精裝一冊九角　平裝一冊六角（八折）

德式　步兵班排戰鬥之研究　精裝一冊八角　平裝一冊五角（八折）

德式　步兵連戰鬥之研究　精裝一冊八角　平裝一冊五角（八折）

最新德式　步兵重兵器術科實施筆記　精裝一冊一元　平裝一冊八角　四角（八折）

巴爾幹形勢和緩

土保進行友善談判

意正式否認贊助希臘叛黨

希政府軍對叛黨開始總攻

【雅典十日路透電】自希臘發生革命、土保兩國屯軍邊界後、巴爾幹局勢頓形緊張、大有一觸卽發之虞、邇者土保兩國已擬舉行直接談判、解釋彼此對於希臘事變之態度、時局雖仍充滿危險之可能性、但已較前數日大見緩和矣、爲便利此項談話之進行起見、駐日內瓦之保代表已函致國聯祕書長愛文諾、撤回保國近所提出對土國厚集大軍於東塞拉斯之抗議、而意國亦正式否認贊助希臘叛黨或煽動保國達𢘅（愛）琴海之野心、此亦令人大慰之一端、

保撤回備忘錄

【日內瓦九日哈瓦斯電】日前保加利亞代表安多諾夫向國聯提出備忘錄、報告土耳其在邊境增加軍隊、土國駐瑞士公使亦提出答辯、嗣國聯提議由兩國代表直接談話、結果保國代表業將備忘錄撤回、頃據安氏宣稱、此項備忘錄全屬非公開性質、原無公布之意、保土兩國政府現方舉行友好談話、保國方面對於土國所作解釋、表示滿意、以爲備忘錄無提出行政院討論之必要、此層渠將正式通知國聯云、

叛黨組義勇軍

【南斯拉夫京城九日哈瓦斯電】據此間眞理報所得消息、希臘叛黨編有義勇軍、其員額有二萬七千人之多、叛黨領袖加米諾斯將軍並已下令總動員、應徵入伍者計有十八級之多、青年自十六歲起至廿歲、婦女等則動員在戰區外担任工作、叛軍企圖包抄政府軍隊後路、俾得截斷塞羅尼加與雅典交通、又擬攻佔愛比羅斯及德沙利兩省、至於政府軍隊、則因天氣惡劣及彈藥缺乏、現正努力撐持、

政府積極戡亂

【雅典十日哈瓦斯電】政府軍在馬其頓省內積極活動、已收相當效果、飛機若干架業已轟炸叛軍陣線重要地點、以便陸軍進攻、叛軍前哨因而不支、陣地爲之動搖、停駐塞羅尼加賽拉斯兩處之飛機、並飛經特拉馬加伐拉兩地轟炸叛黨兵營、叛軍驚惶失措、損傷極重、此外尚有飛機若干架、飛往克利脫島干地亞城及里齊摩、轟炸叛軍、現在天已放晴、政府軍事行動無復阻礙、叛軍可望指日討平、塞羅尼加城有共產黨員多人被捕、

克利脫島獨立

【巴黎十日哈瓦斯電】據日報載稱、希臘叛軍領袖前總理維尼瑞洛斯業已宣布克利脫島獨立、并用無綫電廣播獨立消息、又勸塞拉斯及馬其頓省居民努力抵抗政府軍、謂義勇軍每日每人可發餉五十特拉許猷（希臘幣名）云、

陸長否認復辟

【希臘塞羅尼加十日哈瓦斯電】陸軍部長貢第利斯頃對報界宣稱、希臘復辟、決無此事、政府之願望惟在恢復合法之委會政制、現在所以停止憲法上關於人民權利之保障、則以事屬例外、不得不然耳云云、

通貨戰爭愈激烈

美通貨膨脹金本位集團動搖

◇美參議員主張膨漲通貨◇

【華盛頓九日哈瓦斯電】通貨膨漲領袖民主黨參議員湯姆士、頃主張政府對於變更幣制持以溫和、目前務當斷然進行購銀政策、則以正式政策所產生之通貨膨漲範圍、比較有限而無發生危險之虞故也、

◇比總理赴法討論金本位◇

【比京九日哈瓦斯電】【國務總理塞尼斯、定於三月十八日前往巴黎、與法國佛蘭亭總理討論英鎊繼續跌落所釀成之局勢、據比利時通訊社消息、塞氏此行係出於佛蘭亭之請求、經本日閣議決定予以接受、按塞氏日前在衆院中宣稱、渠曾向佛蘭亭總理提議、由金本位集團國家舉行談話、此議業爲法國所贊同、

◇瑞士排斥通貨貶價政策◇

【瑞士京城九日哈瓦斯電】瑞士國家銀行舉行常年股東大會、理事長巴斯曼發表宣言、謂在目前情形下、瑞士當與金本位集團其他國家充分合作、不僅在財政方面爲然、卽在商務上亦當如此、總之、瑞士政府及國家銀行、主張採用健全貨幣之政府、始終如一云云、國家銀行總裁薩頼珊與巴氏見解相同、謂欲求經濟狀況之改善、決非用人爲方法、如貨幣貶價之類所能濟事云、

新加坡軍港

將再增軍事設備

【新加坡九日路透電】據今日官方宣稱、新加坡將再增軍事設備、本年將在亞力山大區域內開始建造第二步兵大隊之營房、同時在一九三五年至三六年之財政年度結束以前、將完成長哈方面之發展、此外尚將建築兵營十六座、可容砲兵一千四百人、至於當局在柔佛劃用之荒地七百英畝、將作何用、則尚未悉、按該地前爲日人所有、由該地可瞭及海軍根據地之東口、

意徵調後備兵

【羅馬十日國民海通社電】意大利一九一四年生長之後備兵、業已奉令於四月一日集中各地軍營、接受六至十八個月之軍事訓練、此次命令並未註明此輩青年軍人於訓練完畢以後、是否調赴各殖民地服役、聞自四月十六日起至四月三十日止、政府將再發新通告、勸募各級軍隊之義勇軍云、

戈林訂婚

新婦爲德交際名星

【柏林九日國民海通社電】普魯士總理戈林將軍、與德國交際明星女藝員商麗曼、定婚消息、已於本日正式宣佈、聞婚典日期已定四月十一日舉行云、按商女士曾任國家戲院之永久職員、

西門訪德期

月底與艾登偕行

【倫敦九日路透電】聞德外相牛賴特今日與英大使會晤時、曾述及英德當軸在柏林之討論、有訂新日期之希望、俟德元首希特勒在巴伐利亞休息回京後、或可作談話之新安排、據現象觀之、外相西門之赴柏林或將與掌璽大臣艾登之赴莫斯科華沙之時期相先後、按西門原定上星期赴柏林、惟在英政府發表國防白皮書後、希特勒患寒疾、請西門展緩起程、

報喪

聞

張廉丞廬丞先生昆仲繼慈蔡太夫人於國歷二十四年三月八日在湖南原籍仙逝卽行遵禮成服另期設奠特此奉聞

張宅司書

葉開鑫　周震鱗　覃振　李午雲　代告

南京商業儲蓄銀行啓事

本行辦理一切銀行業務兼營儲蓄事項手續簡捷利息優厚在開幕三個月內各種存款一律加紀念息二厘又爲扶植小工商業起見特設信用小放款及低額往來透支兩部以便市民週轉凡居住南京一年以上或經營小工商業滿六個月而有殷實擔保者皆有申請借款資格訂有詳章隨時索取專此佈露卽希公鑒

行址　中山東路大行宮
電話　總經理室二三八八〇　營業部二三二四四

南京市財政局通告

第1594號

查本市北平路新住宅區第四區宅地玆定於本月十五日起公開放領所有繳價抽籤指選辦法開列於後希有意請領此項宅地者査照辦理此告

請領新住宅區第四區宅地繳價抽籤辦法

（一）日期三月十五日上午十二時以前繳款十六日上午八時抽籤（繳款如係支票須兌現後方得抽籤）（二）繳款十五日上午八時至十二時塡具領地申請書依照後列甲乙丙三種應繳數目分別預繳領價（一）甲種一自二畝至二畝三分一預繳三千元（二）乙種一自一畝至一畝九分一預繳二千元（三）丙種一自五分至九分一預繳一千元（三）抽籤十六日上午八時各繳款人憑收據至市府大禮堂抽籤、依得籤上號數挨次指選宅地二、每籤限選一個宅地三、指選宅地之時間至多每人不得超過三分鐘四、如無當意者得要求退還其繳價五、如抽籤多於地號其超出之地號無地可選時應認爲落選退還原繳價（四）領地依照次序指選宅地決定號數後卽在籤上簽名註清所領地號限於三日內來局持地價結算清楚多退少補並不得要求退換宅地（五）建築限期內照章建築完畢不得中書讓或推讓違則由公家照原價收回

首都造林運動委員會緊要啓事

啓者三月十二日恭逢總理逝世十週紀念本會定於是日下午二時正在孝陵衛教導總隊營房舉行植樹典禮並在該隊農場植樹除分別函知外敬希各界代表務於是日下午二時以前蒞到會場以便準時舉行典禮爲幸此啓

甯波旅京同鄉會舉行奠基典禮通告

敬啓者本會在中山北路三牌樓軍政部對面土名東門街地方建築新會所業已粗具規模茲訂於三月十日上午十時在該處舉行奠基典禮凡我同鄉屆時務請惠臨共襄盛舉無任企盼

通益精鹽公司南京經理處啓事

敬啓者精鹽之冠既經濟而又衛生醃臘製醬無不咸宜且經專家研究均極贊許敝公司出品之精鹽乾燥潔白鹽質優良尤爲特色早已膾炙人口幸各界注意焉再敝處向設下關二馬路九十三號電話四一五三四號現因京市食鹽奉令開放又在城內白下路一七〇號設立分售處電話二三〇七號凡蒙賜顧無任歡迎

國醫陳遜齋　在碑亭巷東南旅社增設分診所

（門診）上午八時至十二時仍在大石壩街四十六號十二時半至三時半在分診所（出診）午後三時半至八時急病隨請隨到（診費）門診壹元號金壹角出診伍元出城加倍（電話）本診所貳叁肆肆貳號分診所貳貳伍玖叁號

中國墾業銀行信託部

代客買賣有價證劵—公債—庫劵等

手續簡便　行市靈通

地址　本京新街口北首十一號

電話　二三九七二

中國墾業銀行 儲蓄部

各種儲蓄存款：活期儲蓄　定期儲蓄　存本取息　零存整付　禮劵儲金

詳章函索卽寄

地址：中山東路土街口　經理室電話二三〇七〇號　營業室電話二三四六八號

約翰痔科醫院

專治　內外痔瘡　痔漏成管　遠年脫肛

不施手術　理想療法　漏管取出　既無痛苦　負責斷根

不用注射　靈藥治療　痔核枯落　且無危險　決不復發

院址新街口六號（大豐富路口）電話二三一七五號

發利行二週紀念

英德最著名脚踏車

跑狗牌　軍馬牌　比士麥將軍牌　白馬牌　老頭牌　航空牌　保險牌　獅旗牌

自二十餘元起至七十餘元止

一律廉價出售　自三月一日始　三月卅一日止

備有詳細價目單　分期付款章程　函索卽寄

中山路同仁街口　電話三一三七三

西湖肺病療養院

本院專收各期肺病患者應用現代最新科學及各種射線人工氣胸術等療法備有愛克司光線血球沉降表顯微鏡特殊燈等判診器械病室背山面湖空氣新鮮環境幽雅於患者之療養極為適宜收效迅速取費低廉函索章程請附郵票五分卽寄院址杭州西湖智果寺內電話三一〇　院長瞿惕時

鄭懷仁專門眼科

南京鼓樓南中山路旁

配製「空青眼藥」發售

課忙事繁之人。每患沙眼。無暇診治。久延積重。必成盲廢。懷仁配製空青眼藥。為眼科治療聖藥。能於每晚臨睡點治一次。。時恆不輟。無論輕重沙眼。定可漸漸痊愈。蓋此藥含有退紅殺菌功能。止痛去翳。明目爽快。毫無痛苦。代售處南京各大藥房。本診所備有紫外光。專治沙眼。照射不取分文。

報界印刷界公鑒

本所服務社會十有餘載自製各號銅模鉛字材料無不悉心研究質料之堅實出品之精良早蒙各界稱贊茲為便利報界及印刷界需要起見特行添製特大號特號初號新二號新五號鉛字五種早經鑄發售（上海晨報及南京朝報兩家報紙所用各號鉛字完全本所一家出品）如蒙惠顧竭誠歡迎

上海北泥城橋西愛文義路六十九號　陳森記銅模鑄字所啓　電話九三六五六號

冠生園之

奶油太妃糖　果汁牛肉　麵飽蛋糕等食品

為新春遊侶必攜之佳伴

南京支店楊公井國民戲院隔壁

勝羣美術印務局

本局自備中西文各號銅模鉛字並有新五號鉛字以應首都出版界之需要至印刷界之完備尤為特色各界如需印喜壽禮帖訃聞哀啓本局並備最合潮流之漢文正楷各號鉛字印刷定價低廉交貨迅速如荷光顧曷勝歡迎

承印：中西書籍　雜誌報章　講義刊物　西式簿記　各項證書　單據報貼　賀柬名片　信封信箋

地址：南京碑亭巷

經售：儀器文具　湖筆徽墨　教育用品　中西紙張　賬簿表冊　上品印泥　北平墨盒　梨湖墨汁

電話：二三三六六號

潘志高診所

德國漢堡大學醫學博士　德國漢堡熱帶病研究院專門醫師

主治　產婦科，內科

科目　小兒科，熱帶病科

診所時間：上午九時至十二時止：下午二時至五時

地址：相府營十二號　電話：二三九〇〇號

首都學生

（半月刊）

【三月一日出版】

◁第十三期目錄▷

片堅壁清野注重中國今日之教育（下）……惠三
算學原理之性質及其基本概念……陳伯琴
小意見……柳泉
革命死事先烈小傳（徐錫麟）……倚雲
靈峯探梅的回憶（續）……蘭村
前途（小說）……金三
從軍記……胡光中
讀者信箱……余介石
中國職業概況之介紹（續）……鑑清
二十三年度各大學入學試題……編者
德國學生之生活（續）……商章孫

發行處：南京大砂珠巷四號首都學生半月刊社　代總銷處：南京花牌樓正中書局　每期銅元四枚

生前與死後的保障

滿二十年後可得本利洋一千元於此二十年認儲期內倘儲戶不幸身故本公司卽照認儲金額如數賠償凡有意儲蓄而欲享受保壽利益者請至本公司接洽另備詳章承索卽奉

逕啓者本公司茲為適應社會經濟需要起見特創辦保壽儲金寓人壽保險於儲蓄之中使儲戶一舉二得並根據人壽保險原理從廉取價例如認儲國幣一千元者以二十年為期按月儲洋三元五角八分

上海通易信託公司京局謹啓

地址：中山東路破布營口　電話：二三〇七三號

中國實業雜誌

創刊號已出版

中國實業雜誌序……陳公博
改進中國農業之管見……徐廷瑚
對於「中央農村服務講習所」之商榷……許仕廉
工業化的途徑……顧毓琇
籌備國營中央鋼鐵廠全部計劃……黃金濤
中國酒精廠籌備之經過及其概況……劉蔭茀
實業部籌設上海魚市場之旨趣……徐廷瑚
對於修改現行商標法之管見……何焯賢
中國鎢鑛概論……李伯賢
各國植桐經過及其現況……江清綸
大豆油之抽提（中央工業試驗所試驗報告）……李爾康等
長沙工廠調查……劉厚
此外尚有「中央農業實驗所沿革及現況」等重要文字數篇及有價值之實業照片十餘幅

定價：每冊二角全年二元　郵費：寄往歐美南洋各地每冊三角寄往香港每冊一角二分全年類推　寄往國內蒙古新疆等邊區每冊七分五厘全年類推　其他各行省及日本朝鮮台灣關東州租借地免收　發行處：南京中山東路一七九號中國實業雜誌社　總代售處：上海福州路三八四號生活書店　分銷處：全國各大書局

金陵電器行

經理　德商禪臣洋行馬達

本行經理德商禪臣洋行AEG馬達兼辦懋利公司卍字牌西門子洋行[illegible]洋行GE牌維昌洋行E字牌天利洋行SW牌馬達等大小直流交流發電機單相三相電表各種電泡電扇及其他電料SKF鋼珠軸領柴油引擎碾米機磨粉機壓氣機抽水機等並代設計承裝電工程倘蒙惠顧毋任歡迎

南京浮橋九號

實業公報第二一七期出版通告

本公報登載關於農林鑛工商漁牧及勞工命令法規公牘調查統計註冊廣告等項每週出版一次訂價全年大洋五元郵費在內零售每冊大洋一角凡關心實業法令及建設事業者均應購置一份以資參考如訂購者請逕向實業部總務司第五科接洽可也

日俄韓小遊印象記

——現已出版……

虎痴如先生於去夏赴新山海程道經日本朝鮮蘇俄等國旅程萬里遍歷名城以所見所聞之關於國家社會者特筆記之藉作他山之石全書用道林紙精印且附插圖十六幅排新五號字印刷清晰裝訂美觀印書無多購者從速每冊定價四角　總發行所南京新街口朝報館

本報六合分館啓事

本報六合分館，前由六合慈善協會辦理；現因該會事務紛繁，無暇兼顧，自三月一日起，由韓中甯君接辦，嗣後如承各界人士，惠訂敝報及賜登廣告者，請就近總臨六合前街生活商店與彭君接洽爲荷。

朝報　津浦鐵路簡明行車時刻表

民國二十三年七月一日起實行

站名	301 通滬車平	305 通平浦車	21 快津車浦	71 混浦合徐	73 混徐合濟	75 混濟合津	77 混濟合津
北平	15.05	13.50					
天津東站	18.20	22.20	8.50				
天津總站	18.40	22.45	9.30			12.05	17.[illegible]
天津西站	18.53	23.01	9.47			12.20	17.20
滄州	21.39	2.30	13.22			15.58	21.57
德州	0.20	6.15	7.03			19.47	2.20
濟南府	3.33	10.16	20.54		7.25	23.35	6.05
泰安府	5.42	12.42	23.29		10.33		
曲阜	7.14	14.37	1.24		12.50		
兖州府	7.50	15.30	2.26		13.46		
臨城	10.10	18.20	5.15		17.15		
徐州府	12.11	21.02	7.45	6.10	19.30		
蚌埠	16.19	2.20	13.23	12.30			
滁州	19.35	6.23	17.30	18.17			
浦口	21.15	8.00	19.00	20.20			
南京	24.00						
上海北站	7.45						

站名	302 通滬車平	306 通浦平車	22 快浦車津	72 混徐合浦	74 混濟合徐	76 混津合濟	78 混津合濟
上海北站	16.00						
南京	23.15						
浦口	1.40	19.15	10.00	7.35			
滁州	3.05	21.06	11.40	9.37			
蚌埠	6.38	1.13	16.11	15.12			
徐州府	11.05	6.30	21.30	21.55	[illegible]		
臨城	13.05	8.38	23.45		[illegible]		
兖州府	15.47	11.42	2.55		13.23		
曲阜	16.14	12.08	3.23		13.56		
泰安府	18.15	14.27	5.42		16.45		
濟南府	20.45	17.05	8.28		19.19	12.00	23.00
德州	0.25	20.52	12.10			15.41	3.26
滄州	3.29	0.31	15.48			19.19	7.34
天津西站	6.30	4.13	19.38			22.58	11.50
天津總站	6.55	4.40	20.10			23.10	12.08
天津東站	7.30	5.20	20.26				
北平	10.24	8.19					

中央醫院

掛號時間一覽表

科別	內科	小兒科	牙科	泌尿科	外科	產婦科	眼科	耳鼻喉科	骨科	皮膚科	肺癆科
普通號	每日上午九時至十一時	每日上午九時至十一時	每日上午九時至十一時	每星期二四六下午一時至三時	每日下午一時至三時	每日下午一時至三時	每日下午一時至三時	每日下午一時至三時	每星期一三五下午一時至三時	每星期一三五下午一時至三時	每星期一三五上午九時至十一時
特別號	每日下午三時至四時	每日上午十時至十一時	每日下午二時至四時	每日上午十一時至十二時	每日下午三時至四時	每星期一三五上午九時至十一時二四六下午二時至四時	每日下午四時至五時	每日下午四時至五時	每日下午三時至四時	二四六上午十時至十二時	每日下午三時至四時

附註（一）診病時間特別號按掛號順序診看普通號上午自十時起下午自二時起（二）凡掛特別號及急症號者均在特別掛號處掛號（三）急症掛號不限時間（此項證以確係急症而需卽刻診治者為限）（四）病人來院掛[illegible]後卽時診券赴科就診所須轉科診治者（例如內科轉外科是）其掛之號不論何種除牙科外在當天內均可用隔日重行掛復診號（五）各種診券未適本院蓋章者概作無效除牙科診券有效期經為六個月外其他各科普通診券可長期應用倘有遺失須另行納資補券（六）例假日及星期日除急症外普通及特別掛號概行停止

首都產婦專科診所

富舍章女士畢業於上海中德產科學校現設診所於南京願以其學術與經驗貢獻於社會取費從廉手術穩妥洵爲首都產婦之福音敬特樂爲之介紹焉！

介紹人：陳立夫　丁超五　傅汝霖　陳銘　朱濟青　熊夢莘　周啓剛　李益滋

門診時間上午十時至十二時　下午二時至三時　出診下午三時至五時　急症與接產隨請隨到

地址中央黨部對面婁家橋志成里一號　電話三一九六一號

夏民醫院

主治　皮膚科　花柳科　內外科

院長戴夏民

備有太陽燈可治皮膚結核諸症

院址[illegible]牌樓雨花巷　電話二三一八三號

門診上午八時至十二時　下午四時至六時　夜診下午六時至十時

南京大戲院

價目：前排一角　後排二角　一律六洋　捐稅外加

時間：二時半　五時半　八時半

天一公司全部配音有聲傑構

邵醉翁監製　陳玉梅主演　高梨痕導演

紅樓春深

鉅片山積　祇映二天

春繁明媚，是最好的天氣，「紅樓春深」大最好的片子，最好的天氣，看最好的片子，包管你心曠神怡，稱心滿意，

國民大戲院

今天開映

時間：二時半　五時半　八時半

賺人熱淚的哀艷鉅片（米高梅出品）

瓊克勞馥　聲菲倫却通合演

公子多情

失戀墮落創鉅痛深將使天下人為之歎息扼腕！

更新舞臺

地址：太平路科巷　電話：二三三五九號

樂羣藝化京劇團

第一場　四時半開演　八本　唐僧取經
價目：對號八角　花樓七角　正廳六角　包廂五角　頭等三角

第二場　八時三刻開演　曹毛包韻樓　張小達子　綺羅香　筱啓山　四本　狸貓換太子
價目：對號二元　花樓一元　正廳八角　包廂五角　頭等三角

聯票特價：對號一元六角　花樓一元三角　正廳一元　包廂八角　頭等五角
捐稅印花小賬在內（一）優待各券一律停用

明星大戲院

時間：二時半　五時半　八時半

票價：頭等二角　二等一角　三分捐稅　一律外加

今天開映明星公司偉大默片　編劇導演姚蘇鳳

桃李劫主角　陳波兒●克尼●趙丹主演

青春線

生動地寫出青年人的迷惘！

扼要地描繪現時代的姿態！

●有深刻的表演●　●有美妙的畫面●

金陵大戲院

時間：二時半　五時半　八時半

價目：一角　二角　三角

今天開映藝華公司全部有聲對白霸東亞影壇偉大歌舞巨片

名導演但杜宇　馬陋芬　倉隱秋　黎明健　白虹主演

人間仙子

此曲祇應天上有！人間那得幾回聞！

盡是少女色相！均為藝術犧牲！

隨票附送人間仙子歌譜一份　聆完為止

福利大戲院

地址：中華路府東街　電話：二二六四二號

三月十一日日戲　頭二本　紅蝴蝶
王文祥　修善亭　施欽瑞　周斌君　葛少梅　樊春樓　陳美英　鄒華亭　郭春華　馬俊峯　何玉鳳　李寶利　郭[illegible]東

三月十一日夜戲　特煩　諸大藝員合演拿手好戲　全部　程咬金出世

價目表：日戲　樓上前排三角　樓下前排三角　樓上中排二角　樓下中排二角　樓上後排一角　樓下後排一角　夜戲　樓上前排五角　樓上中排四角　樓上後排二角　樓下六角　樓下中排四角　樓下後排三角　捐稅印花在外　夜戲不對號照原價減半

德國飯店　店主狄特希啓事

逕啓者敝飯店開幕以來辱荷中外顧客踴躍賜顧實甚榮幸茲為增加座位擴大營業起見特將本店後樓騰空辟為特別間業已裝設完工以後顧客降臨可無向隅之恨敝飯店所製西餐味美價廉經嘗試者多加贊許鄙人對於日常食品親身指導嚴密監視故食品不特高尚適口且於清潔衛生方面尤屬負責可靠也

西餐價目

午餐每客大洋一元

晚餐每客一元二角五分

如須特別定餐祈先日接洽

預定

地址本京新街口國貨銀行對面

民業遊藝園

化最低之代價　享高尚之娛樂　以服務之精神　作空前之創舉

地址科巷　電話二三一〇七

門票每位銅元二十五枚

大京劇場　預告斗牛宮　預告為母行孝

張鴻英　周桂春　王少舫　王艷琴　王俊甫　王艷蓉　李鴻恩　張金鳳　郭光炎

日戲　空城計　刺湯　雷萬春

夜戲　六本　狸貓換太子

電影　武俠愛情巨片　球大王

古裝道情戲　卡金山日戲　二本楊乃武　筱金鳳　藏克秋　姜德餘　劉惠蘭　七本夜戲　大閙花燈　薛剛

白話新戲　時裝春簧　女子四簧　滑稽雙會　少林　梨花大鼓　清唱　彈子武術　魔術

三茅宮昨晨大火
一百餘家慘付刼灰
三齡幼兒火葬總計損失約五萬元
火首互相推諉警局一併捕送法院

本京天主堂後街與三茅宮之間、昨晨三時、發生大火延燒、至天明五時始經救火會撲滅、被焚房屋九十三間、共一百五十餘戶、焚斃石金德三齡小孩一名、共計損失五萬元以上、火首已拘獲、送往法院、茲調查詳情如左、

◇起火原因◇　天主堂後街十三號住戶曹樹德、開設老虎灶專售熱水、昨晨三時許、用少許煤油傾倒於碎紙上、放入老虎灶引火、詎煤油過多、着火以後、頓時火勢上升、燒及屋際、遂成燎原、一說十三號對門之草房居民錢馮氏、開設大餅油條店、昨晨三時、炸油條之油鍋內、油已煑沸、無人管理、油鍋受熱過甚、遂爆發成火、燒及草房、以致起火、以上二說、在昨日被警拘獲之火首、均互相詆賴、不肯承認、現經法院審判中、

◇被焚房屋◇　昨晨三時起火後、因天久未雨、該處且多草房、乾柴烈火、霎時火光燭天、至附近救火車馳到、已勢成燎原、復因當地缺乏救火自來水之設置、須至三茅宮以南之俞家巷塘內取水灌救、既費時間、水又缺少、至五時始得撲滅、結果自天主堂後街六十五號、燒至九十三號、三茅宮一九七號、燒至二〇三號、被燒去樓房五間、瓦房六間、白鐵房二十間、草房六十二間、共燒房屋九十三間、有一百五十一戶、損失總數在五萬元以上、各災戶均未保有火險、

◇夢中驚醒◇　當起火時、被火各戶居民、均從睡夢中驚醒、有不及披衣而赤身奔逃者、心慌意亂、不知搶護物件、因是損失甚多、上海大晚報駐京記者倪貽生夫婦、即住于火首曹樹德之樓上、起火後、奔逃出外、反將房門扣上、衣物等件、盡付一炬、損失亦爲不貲、尚有石姓三齡小孩名石金生者、竟焚傷慘斃、昨日下午、始經法院相驗、其餘被焚傷者有大小五人之多、

◇拘獲火首◇　該管第五警察局、査得天主堂後街十三號之曹樹德、及開設大餅油條店錢馮氏、一店夥高道良、均有火首嫌疑、一併拘局審問、因互相詆賴、乃於昨日移解江甯地方法院審訊、該處草房、前經市府規定、撤去後不准再建、是以至昨晚止、被災之草房難民、尚坐臥於露天中、無處安身、

泥灘洲九千畝荒地
限兩期開墾完竣
逾期不墾由市府處置　編制保甲實行墾民自衛

京市新鄉區泥灘洲、毗連八卦洲、七里洲、周圍面積、佔有荒地九千餘畝、土壤肥沃、適宜墾植、前被兗鎮莠民合伙强佔、嗣經該洲業戶呈請市府、派軍警將莠民遣散、並派保衛團隊常川駐紮、協同洲民防護墾植、茲該府爲督促洲民從事開墾、發展農業生產起見、特飭各業主、限本年五月以前、須將荒廢洲地開墾一半、種植農作物、其餘未墾洲地、俟下年九月間開發完竣、倘存觀望、逾期不墾者、即由府處置、並將該洲內農戶、照鄉區保甲辦法、實施保甲編制、由墾民自負守望巡邏之責、以資自衛、

京龍綫路工程
本月內將掘路開工

本京京龍綫路工程、所有挖溝安擺等計劃、業經首都電廠編繪就緒、送由市工務局審査、本月內即可會同工務局掘路開工、該項地攬路線、計自該廠下關發電所起、經中山北路北邊遊憩道、及鼐倉橋街、出新民門、至該廠配電所止、

舉辦稻種貸款
市府與銀行訂合同

市府以去年歲歉牛荒、農村經濟深受影響、春耕已屆、亟應設法從事救濟、同時各鄉區鎮長紛紛請區公所轉、呈借貸稻穀、以供播種、茲經市府縝密研究、並以去年勘災所得結果、參考審査、已飭社會局計劃興辦稻種貸款、其資金亦與金城銀行商洽、開擬訂立合同、暫訂資金爲一萬五千元、一俟研討就緒、即可正式簽約、進行籌備、

疏濬十里長溝
工務局征民工千餘人　需款萬餘四月間竣工

本市十里長溝、爲鄉區河道之最大者、因河身狹窄、船隻不能通行、而該河爲通江要道、關係農田灌溉甚鉅、市府爲促進鄉區建設、特從事疏濬、按該河有幹支各一、幹流自岔洛口起、至燕子磯止、共長約十二公里、支流自太平門起、至燕子磯止、長約九公里、據工務局預算幹流部份、需土方五萬九千六百立方公尺、支流部份、需土方二萬立方公尺、該局爲節省經費、採用征工制、現已由燕子磯鎮及和平鄉等五鄉鎮、共同征收民工一千餘人、開工疏濬、需款約計一萬餘元、四月間可全部竣工云、

甯波旅京同鄉會
新建大廈昨日奠基

本京甯波旅京同鄉會、自成立以來、已七載於茲、會務發展、極爲迅速、現任會長陳焯氏、因鑒於會所狹隘、乃募集鉅款、興建新會所於三牌樓軍政部對面、刻已粗具規模、於昨日舉行奠基典禮、到陳焯、周駿彥、陳漢清、何瑞芝等一百餘人、濟濟一堂、極一時之盛、由陳焯領導行禮、陳漢清報告籌劃經過、末由陳焯親行奠基、並全體攝影而散云、

甯波同鄉會奠基禮

陳焯　陳漢清

秦淮名歌女
電悼影星阮玲玉
歌舞飄零同聲一哭

自影星阮玲玉自殺、消息傳播到京後、首都電影教育文藝各界、均先後分別去電致唁、秦淮名歌女馬鳳琴等十八人、昨亦去電慰唁、原文云、「上海香港路聯華影業公司、轉阮玲玉女士治喪處鑒、阮女士絕豔驚才、殫心銀幕、華燈方燁、玉樹先凋、哀音傳播、道路欷歔、士女銜悲、藝人歎惜、鳳琴等誼託苔岑、情深蘿蔦、痛茲濁世、張唐孔多、歌舞飄零、同聲一哭、特電奉唁、涙與神馳」、首都馬鳳琴、王玉琴、王熙春、盧詠霓、沈素文、李曉峯、應湘娟、鄭瑞坤、宋寶蓮、趙一鳴等同叩灰、

甯屬小麥豐收

去歲亢旱爲災、甯屬各鄉區之農作物收穫未及五成、一般農民、對今年之口糧咸多憂慮、今甯屬各鄉區小麥已漸成熟、江甯縣政府據報告各麥田情形極佳、麥穗結實果果、豐收已可預期、並據縣府之統計、甯屬共有麥田一百三十萬畝、如豐收則每畝可得小麥三擔、預計本年共有收獲三百九十萬担之希望、農民生計、得此調劑、當可稍紓貧困云、

京合作事業
工作計劃草擬竣事

京市合作事業指導委員會成立後、關於整個工作計劃、茲由程君清、壽勉成、馮斌甲三委員、商討草擬、以發展生產調劑消費爲主要、現該項工作計劃、已草擬完竣、容提交下次會議、討論決定、即積極遵照進行、又社會局對京市原有辦理之各合作社、業已派員調査、擬造調査表、加以統計、以備作研究改進之參考、

兩幹路交叉點
將建築三角形平台

中央路爲出城至和平門京□車站之要道、經市府飭工務局開闢、大部紛工程漸次完竣、關于中央路中山路交叉點之鼓樓一段、車馬如織、爲行旅要衝、原擬計劃闢築一廣場、以維交通、旋經市府派員與工務局會勘結果、僉以原擬計劃、殊有變更必要、經決定於該處建築三角形平台、以分車輛行駛路線、當繪擬圖樣、附具意見、呈請市長審核、業經石市長核准備案、並飭工務局遵照計劃、定期招標興工、

建京粵路總站
坩內屋墓一律拆遷

江南鐵路公司、勘定南門外張家花園及劉家花園一帶民地建築總車站、所有徵用之民地房屋墳墓、亟待拆遷移葬、特於昨日發出通告、催促該兩處地房坟主、依照政府核定征收辦法、迅即一律遷拆、並照規定領費、計瓦屋平房每方給費七元、樓房照原數增倍、草屋茅房廁所等、每方領費三元、牆壁每方一元、地面農作物、每方二角、由各被徵收之業主得八成、租戶二成、逾期不即履行、將由公司方面代爲拆遷、以便利工事進行、

取締蓄奴養婢
警廳送救濟院留養

首都警察廳以蓄奴養婢有背人道、亦干刑律、本京蓄奴之事、雖已絕跡、而養婢之風、尚未革除、業經內政部訂定條例、頒布命令從事取締、該廳奉令後、會同市府公告市民、同時嚴加取締、凡有養婢情事、不論其性質爲買賣或贈與、或係慈善機關收受、一概予禁止、一面勸諭雇主、一面救濟婢奴、自實行以來、一般受養蓄之婢奴、或潛逃外出、或向警局報告、爲數甚多、均經該廳分別收受、送往救濟院留養、

天氣報告

國立中央研究院氣象研究所三月十日下午七時三十分發出天氣報告云、本京未來二十四小時內天氣晴有雲、風向北及西北、

小評
提倡「決鬥」　（沙）

在不妨害公衆秩序範圍以內、我們不反對決鬥。誠然、決鬥是頗爲野蠻的風俗、但對精神文弱過度的中國人、仍是有益的、優遊於頹唐媚虎空氣中之中國人、其生活中最缺乏嚴肅的態度與自尊的心理。受了人家的侮辱、除耳紅面熱發誓申辯外無別話、被人家賦了一脚、抱頭竄竄而去。反之、因爲對自己不嚴肅、所以對人家也不負責任、自己不知自尊、也不知道怎樣尊重人家。可以受人家侮辱、也可以叫人家忍受你的侮辱。中國的社會、就建築在大家「不必認眞」四個字上。「決鬥」是甚麼意思呢？並不是叫你隨便去殺傷一個人、乃是叫你自重。別人侵犯你（或者是你愛護的人）、你應該挺身而出、以生命保障自己的權益。同時你也得尊重人家、要是侵犯別人、便須以生命對人負責。以生命担保自己的人格與地位、維持社會的自然秩序、這是「决鬥」的精義。

阮玲玉遺書中、說到「人言可畏」、說到張達民之卑劣、人言爲什麼可畏、因爲「衆口鑠金」、說者不負責任、受者欲死。假使阮玲玉有一個有骨氣的情人、願拚生命保障阮玲玉、誰敢說不負責的閒話！張達民敢肆要挾嗎？

首都大戲院

今天映

連日客滿大家感動流淚

蔡楚生繼（漁光曲）的更驚人傑構

聯華特製歌唱配聲鉅製

新女性

阮玲玉主演

阮玲玉唱新女性歌　非常動聽

黎明佑監製　孫師毅作劇

漁光曲是國片的權威，新女性是國片的金剛。

鄭君里　王乃東　殷虛　合演

執照添五五號

省三醫院

▲統治內外 花柳各科▼

▲包戒鴉片 女醫接生▼

並設電療部檢査部及清潔病室

院址浮橋　電話二二三二二號

中國命數哲學引言

詩書古訓、天命靡常、禍福無門、惟人自召、雖曰聖人造命、凡夫安命、然孔子已言不知命無以爲君子也、孟子曰莫非命也順受其正、是故知命者不立巖牆之下也、世間多數君子皆受小人之累也、研究八字一道大有區別、加用七政四星推命、年月日時命運內有行度之星宿參、若便知過去未來、凶在何年何日須滿注意、一切之險全數皆免也、對於妻財子祿及終身休咎、謀望有無成就、眞相無不指明、一福之興、百惡可滅矣、依從此法推算、實世所罕見而難遇也、命相均取一元、諸君信之、即請至南京中央飯店一一三二號、便是

曲阜孔憲和　硯設寓此六年矣

大預言家　漢口伍覺初

接談時間　上午九時至十二時　下午二時至八時半

別署碧海乘舟

京寓淮海路一〇一號

潤章外埠函索即寄

嘉興大命相家　許南屏氏

寓安樂酒店二樓

財部變通
京滬運銀辦法
運銀不一定向財部領照　可由商會及公會具保證

財政部因鑒於春季爲農村下種、商號週轉時期、爲便利現金流通起見、對於首都上海區域請領運銀護照辦法、特重爲規定、茲悉其辦法經決定如次、凡商號運銀、除仍向財政部請領護照外、其數在一千元以上、因時間及手續關係、得由當地商會或銀錢業公會、出具保證書證明、臨時向海關調換護照、惟如藉此勾通作僞、一經査實、仍照以前規定辦法、嚴重懲辦、當地海關、如有作弊行爲、即予撤辦、該項辦法、業已分別令知京滬市商會、銀錢業公會、江海關監督、總稅務司、及交通銀行等遵照云、

財部檢査
滬各銀行內容
本月中旬可以蕆事

財部爲檢査上海各銀行資本、營業、與發鈔準備、以資監督起見、茲特派錢幣司科長戴銘禮等赴滬、分別進行、極爲順利、本月中旬、即可蕆事、該部將根據詳細報告、加以審核、其有不合規定者、則予糾正、以謀整個銀行業之健全云、

四省農民銀行
發行銀圓及輔幣券

南京市政府昨發出佈告云、案准豫鄂皖三省勦匪總司令部代電開、案據豫鄂皖贛四省農民銀行呈稱、査本行杭州辦事處所發行之一元流通券、及一二角輔幣券、業經呈奉鈞部政字第四七六六號指令、已分電浙江省政府、暨鐵道部分飭所屬、對於本行流通幣一律收用在案、現在本行南京及上海兩分行、業經次第成立、所有上項杭州辦事處發行之流通券、不無流通於京滬一帶地方、茲爲便利民衆起見、除分函京滬兩行、一律兌現外、爲特具呈鈞部、仍懇依賜令行江蘇省政府、南京及上海兩市政府發給佈告、並予通飭所屬、一體佈告週知、凡本行流通券所至之地、一律收用、以便流通等情、據此、査該行所請各節、尚無不合、應予照准、除指令並分行外、合亟電達査照辦理等由、准此、除分令外、合行布告週知云云、

銀行業營業規則
社局尚在審査中

本市銀行公會、前爲統一本京各銀行之業務、使營業上得以聯絡起見、經各會員銀行共同擬議、決定由該會草擬南京市各銀行營業規則、現該項章則、業經擬定、經上次會員大會通過、呈請黨政機關備案、茲悉市社會局業經參酌各行營業情形、加以審査、即將竣事、該項章則、對於放款存款之營業辦法、均有詳細規定、俟核准後、即遵照實行云、

種植美棉饒有成績
我國棉產大增加
以後外棉進口將更爲減少

全國經濟委員會、自成立棉業統制會、進行美國脫字棉之推廣後、復經山東、河南、陝西、湖南、湖北、各省政府與社團方面之贊嘉、去歲長絨美棉、已大量增加、而山東鄒平縣、近更致全力於是項工作、預料本年棉業前途、將有更新一步之開展、頃據實部調査、我國每年需要棉額、約爲一千數百萬至兩千萬公担、過去我國年產四五百萬担、外棉進口、即有一千數百萬担、去歲我國出產、已達一千一百餘萬担、故外棉進口、僅有一百餘萬担、今年產量、如再有增加、則求助於外棉之成分、將更爲減少、誠爲棉業前途之一佳音云、

我國羊毛業不振
缺乏科學方法產量漸減　實部擬聘專家積極整頓

我國養羊事業、由來甚久、但對羊之利用、除皮與肉外、甚少注意於毛、自海禁大開時、毛織品大量輸入、國人皆知羊毛、始有羊毛之採取、但因缺乏科學管理方法、致成品難精、輸出不旺、實業部有鑒及此、曾令天津、上海、漢口商品檢驗局、暨各畜牧場、加以切實調査、並附具意見、以謀逐漸改良、但因人力財力關係、刻仍在進行過程之中、茲向實部方面、探得我國羊毛業概況如次、

☆羊毛產地☆　我國羊毛產地、以西北爲最多、㈠山西省爲曲陽、平定、潞安、深澤四縣、㈡綏遠省爲歸綏、包頭、東西嘴子三縣、㈢甘肅甯夏兩省、爲蘭山、甯夏、平原、甘涼四縣、㈣察哈爾省、爲口北、及內蒙各旗、㈤熱河省爲承德、哈德、喇嘛廟三處、㈥河北省爲大名、順德、邢台等十餘縣、㈦山東省爲濟南、齊縣、臨清、濰縣、周村等四縣、㈧河南省爲懷慶、汲縣、鄭州、洛陽、順德等五縣、㈨青海、西藏、蒙古各地、㈩四川、安徽等省、亦有產出、安徽省政府、并在安徽鳳陽石門山、辦有第三種畜試驗場、

☆羊毛產量☆　羊毛產量、原以蒙藏青海爲最多、西北華北各省次之、華南一帶又次之、其每年產量、究竟數字若干、現在尚乏精確統計、因蒙藏青海等地、輸往新疆與英俄、不經內地出口、但大約估計、約在數百萬斤、最多者亦不超出千萬斤、惟近數年來、因缺乏改良之故、產品不純、產量逐較減少、恐尚不及數百萬斤、

☆亟應改良☆　世界著名優等羊毛、以澳洲美利奴種所產者爲第一、蘇俄及阿根天次之、但最近英國、據其所得結果、已用科學研究、對於牧畜事業、以美利奴種與英國之林哥倫種交配所生者、其產毛爲第一、足以壓倒美利奴種、共毛長十一二寸、色白光潔、尤富於曲縮性、我國羊毛、僅能與印度相伯仲、最長者、亦不過數寸、加以剪毛時、洗刷不淨、色澤晦暗、着色尤感不易、欲與競爭、亟宜從改良羊種、飼養剪毛方面、加以研究、過去前北京政府、在察哈爾、北平、安徽、鳳陽、曾設立一二三種畜試驗場、因辦理不善、殊無成績可言、實部現擬開始積極整理、并聘請專家、從事實驗工作之進行云、

中央信託局
下月正式成立
先辦儲蓄再辦保險

中央銀行籌設之信託局、籌備已久、現悉內部一切組織、籌備業已就緒、局長人選即可發表、該局定下月初正式成立、局以辦理保險儲蓄爲主要業務、聞初步先辦儲蓄、俟過相當時期、再行辦理保險、

財部規定
農民釀酒辦法
農民冬季釀酒免稅

財部規定、農隙餘糧釀酒限制辦法、九日通咨各省照辦、㈠農民釀酒、確係農隙副業、專以冬季爲限、家釀自食、以一百斤爲限、專送酒行代售、絕無直接售於消費者行爲、所釀酒不逾二百斤者、准免納牌照稅、所釀超過三百斤、於不逾一千斤者、准請領本季一季牌照稅、納稅銀五角、㈡凡冬季以外、或通年釀酒者、卽爲酒商、非農隙副業可比、應按普通酒類營業照章繳稅、

實部積極籌設
中央乳牛場

實業部籌劃經年之中央乳牛場、因場址迄未覓妥、及限於經費、至今猶未實現、現該部鑒於中央種畜場、業已成立、并已在美國購有改良純血種短角乳牛多匹、特飭由中央種畜場籌備、對乳牛場積極籌辦以利進行、

專載
通貨膨脹可否救濟中國經濟？（續）　張魯山

㈢通貨膨脹之影響　通貨膨脹困難、略如前述、一旦實行、其影響有下諸端：一、對于分配方面、必生變化。通貨膨脹之後、物價騰貴、固不待言、設干騰貴之後、各人所得、按比例遞增、與膨脹前之所得、大略相同、至于計算方面、無感困難、亦不生分配問題、略如膨脹用意、在增加購買能力、而各人所得、又不能按比例遞增、分配問題、因之發生。二、對于債權債務人方面、則爲確定的貨幣債權者、因物價騰貴而受損失、債務人因之而得利益。三、對于實業家、歐洲各國實業家、大抵爲主張通貨膨脹之有力者、蓋通貨膨脹之後、于積極方面、可以增加所得、而消極方面、又可以減輕債務負担、彼實業家之製造貨物、原以獲利爲目的、通貨膨脹、所以促進生產、生產愈多、獲利愈厚。

㈣吾人對於通貨膨脹之意見　於未述吾人意見之前、請先述三說、一、幣價不安定、可變更中央銀行貼現率、使存款貨幣數量、或脹或收、以求貨幣價值之安定、卽如愷司所說：「貨幣價值的安定、可以貼現率適當的決定以保持之」二、則隨物價指數變動、增減遠拉的構成量、目以期貨幣數量增減、而矯正物價變動、三、則所謂指數本位制、卽隨物價指數而增減、債權債務的方案。此三學說、依吾人之見、指數本位、只能矯正通貨膨脹後債權債務之不公、并不足使物價穩定。第二說似爲可用、然變更遠拉所含金的量數、亦不足以引起預期的貨幣增減、至中央銀行貼現率方案、於理論上固富有可能性、然事實上尚無此强有力之中央銀行、吾人於此三說、俱覺不甚滿意、而眼前難關、又不能不予解決、因思及通貨政策的核心、在於貨幣有價值、有購買力、其政策之表現方式、又不外使貨幣價值安定、使貨幣價值低落及使貨幣價值騰貴三者。通貨膨脹、不外使物價暫時騰貴、然如前所說、不甚澈底、故在中國目前經濟不統一之下、貨幣價值漲落之過程、不外先由暢旺而跌落、跌落既甚、而後暫爲騰貴、達到相當程度、即稍安定、今欲以人爲的通貨膨脹的方法、甚爲拙劣、無可取焉。（完）

京市糧食

△米　每石價

品名	價
陳洋熟	一二.〇〇
上洋糙	九.七六
上黃熟	一〇.五四
黃糙	八.〇〇
黑熟	一二.〇〇
黑糙	九.五四
上元糯	一〇.〇四
糯	八.八六

△麥　每石價

品名	價
大號麥	二.三三
一號大麥	三.三四
一號小麥	四.〇〇
二號小麥	[illegible]

京市金融

△金銀（兩市）

品名	出售	收入
赤金	[illegible]	[illegible]
紋銀	[illegible]	[illegible]

△錢市

品名	價
雙輔洋折	七〇
小角折	七三九五
雜角拆	七二
新元折	五〇五
銅元兌小洋	二角九七
大洋兌小洋	十三角五二
大洋兌銅元	三千三百六一
雙角合銅元	四百九十七文
一元合小洋	十角八七五文

長江船期

△三月十一日

	招商	怡和	太古	三北
上水	無	湘和	武昌	清浦
下水	江華	無	無	無

△三月十二日

	招商	怡和	太古	三北
上水	江新	無	無	無
下水	無	吉和	長沙	無

世界大戲院

今日開映

空前哀感熱情血戰巨片

桃樂絲德里奧

五年來第一部有偉大眞價值之作

輕盈的舞如花撩的意如哭怨的刀刺心

癡嘆的熱哭可泣的宛亦凄亦可轉涼

執照正字一四九一號

坯子　壞

Dolorees Del Rio “Tue Bad One”

這的賓舞女情浪漫熱情都是她的櫻唇誰知殺人利器、人地獄幾陷于死、而十八層中于情

下期開映

笑料豐富　滑稽纏情　巨片

人紅伶運

“UD TO THE NECK”

新華信託儲蓄銀行

解決「住的問題」

代客經租房屋　茲將委託敝行經租者介紹如下：

（一）石板橋有洋房五十二幢

（二）新住宅區有洋房數幢

以上兩處房屋有甲乙兩種分幢出租

交通便利　空氣舒暢　房屋寬大　設備齊全

如願承租者請與敝行接洽租價低廉

總行：上海江西路　南京分行：大行宮　電話：二三三六五

杭濟良所公開擇配
待嫁姑娘訪問記
六十三歲老翁人老心不老
記者往訪被錯認應徵新郎

【杭州通訊】這幾天、杭州市最熱鬧動人的新聞、便是留養在濟良所裏的十二位姑娘、已經滿了教養期間、省垣救濟院的當局、爲了要使社會間曠夫們來領娶、特意把她們的照片分別懸掛在大禮堂的壁間、公開擇配、如果這十二位姑娘、將來各人都獲得有如意郎君、就接着舉行一次集團結婚、自從本星期一（十八日）開始徵求、這消息傳播後、滬杭各報均爭先載着關於這事的新聞和照片、社會間、無論年齡的老幼、無論路途的遠近、大家都摩肩接踵地去參觀、聽說這幾天來、前去應徵的男人是形形色色、有理髮師、有成衣匠、有商店夥友、也有機關職員、其中最使人注意的是一位曾經做過兩任縣長年齡已在六十三歲兒孫繞膝於老頭兒、他鼓足勇氣、把顋下鬍子剃光、持着照片去報名應徵、更是僅有的

◈趣事　爲了想要聽到一些凄涼曲折的故事、同時更以窺探她們對於這事情的感想和將來的希望、記者在昨天午後濛濛細雨中、懷着熱烈的心情、到僻處城南的濟良所去訪問那十二位待嫁的新娘、在小小的會客室裏等了不多時候、就出一位丁先生引導我走進了她們的寢室、那裏除了掛着白洋布帳子的睡床外、還有一張長方形的櫃子和幾把木椅、她們一齊站能門邊、睜大眼珠注視着、似乎錯認了我是一個應徵的新郎、她們穿着同樣的藍色織物的外衣、裝束雖然很樸素、可是終掩不住嫵媚的活潑的姿態、

『你們人對於這次公開擇配的事情有什麼感想、』記者對一位口齒伶俐的姑娘問、（因爲擇配還沒有結束、姓名暫不發表、）『沒有什麼、我是一個知識淺薄的

◈女人　所以一些感不到什麼』她笑着回答、

『無論誰、對於任何事情總有感觸的、是好或是壞、你祇能夠說你的觀察不準確、却不能說是沒有感想、』

歇了一會、她仍舊沒有回答、我的問話就轉了方向『那末、你肯把這天來應徵的男人會談的經過告訴一些嗎、』

『我這幾天和應徵的男人晤談過幾次、現在記不清楚了、我祇記得有一個是××機關勤工的領袖、人品很好、每月收入也還不差、可是他家庭裏有一位母親、如果嫁給他、就要和他的母親同住、這是我最困難的事情、因當我從小就沒有母親、缺乏家庭教育、一點禮節也不懂、所以不願意和一個有家長的男人結婚、第二個人也還好、可惜他不能允許我的要求、負担我將來繼續求學的費用、還有一個是保險公司裏的職員、學問也好、月薪也很大、然而他的身體太孱弱了、談話的舉止也不大方、所以我也沒有

◈允許　還有……總之、他們都是很好的、祇是我沒有幸運去跟他們生活、』『姑娘』、擇偶的標準不能太高啊！你心目中究竟願意嫁給一個怎樣的男人、『最好是長江上游的、因爲我的故鄉也在那兒、我厭惡大家庭、我希望繼續去求學、如果一個男人能負担我將來求學的費用、到高中或職業學校畢業爲止、同時他家庭裏又沒有父母、我的希望祇這點、然而這是我的幻想、也許事實上是找不着的』、低着頭、凝視着棄在地板上散亂的碎紙、似乎感傷起來的樣子、

『你甚幾時到這裏來的、家庭的情形怎樣、能毫無掩飾地告訴給我聽嗎』、我又接着問、

『關於我的過去、宛如一幕纏綿悱惻的悲劇一般、有時我想起來、心理就要紊亂、就要感到萬分痛苦、現在何必再去追溯呢』、『是的、人生本來是痛苦的、我雖能預料你曾經飽嘗悲酸怨艾的生活、可是我想像不出你爲什麼會走這荊棘的旅途』、

×姑娘沉默了一會、終於說出她的舊事、

◈悲慘　『我是一個幼年失掉了慈母的女孩、那時父親是在漢口一家洋行裏當買辦、他從鄉下帶我到那邊去讀書的時候、我的年齡還祇有八歲、到了漢口才知道我還有一個後母、她的性情很凶惡、不知什麼過失的要遭她一頓打罵、我每天散學回家、總是不自免打罵、幾個同學、有時替我設法避、邀我到他們的家裏去住宿、後來、父親死了、那個凶惡的

◈後母　也不知去向、我於是成爲一個舉目無親的孤兒、在同學的家裏住了上半年、有一種說不出的什麼籠罩着一切、我又跟了兩個女人到上海來、原來是打算進工廠去做工、可是住上許多天、職業還一點沒有把握、因此我被一個流氓騙到妓院裏去、我不堪鴇母的壓迫、私自逃走、不幸又被捉了回去、經過那次毒刻的鞭笞、幾乎喪失了脆弱的生命、先生、到這裏來是我第二次的逃亡、聽了這段的故事、心裏是十分悽愴、在昏暗陰沉的傍晚、窗外的雨點漸大起來、我們然和她們點頭辭別、

甘青行駛汽車
有裨青海文化商業

【青海通訊】甘青交通便阻、咫尺天涯、影響於本省文化及商業之發達、至爲重大、前年曾有某商所辦之長途汽車、一度試駛此路、卒以票價過昂、乘客無幾、不堪賠累、而致停駛、青蘭交通遂不得不仍賴於迂緩之牲畜爲工具、去歲陝甘亞洲汽車行、爲開發蘭青及甘涼肅間交通、藉資促進西北繁榮起見、計劃蘭青蘭肅兩路之試駛、茲悉該行首次試車已於二十一日抵達西甯、該行已先呈准甘建廳准予免去手續費、並在甘省府呈准備案、駛行蘭州西甯及蘭州肅州間、試駛期間暫定六個月、在此期內、票價特別低廉、以便行旅、該行汽車現暫不輸運貨物、專搭乘客、並可由西甯直接購票至西安、如專包一車前往甘涼肅等地、更所歡迎、所有車輛均爲新置、此後蘭州西甯間交通爲之便利、即文化商業、亦當獲益不少、該批汽車到達西甯後、即在東關設立辦事處、並開始售票、以後每週蘭青開行一次、甚稱便利云、

湘平江災況逾恆
民啖藜藿度命
旱災委員會籲請加發貸款

【長沙通訊】湘東平江、去歲亦遭受旱災、民間疾苦、未嘗稍蘇、前次湖南華洋義賑分會、支配該縣農賑二萬元、尙不敷救濟、故平江旱災委會、昨呈報該縣災情慘重情形來省、略謂平江自民國十八年、彭（德懷）黃（公略）叛變以來、縣城淪陷三次、以後雖經加復、而股匪散匪、竄擾無已時、鄉民轉徙、閭里爲墟、不獨農具牲畜、損失殆盡、而田畝亦

◈荒蕪近半　去年夏秋之交、數月不雨、全縣稻穀、所收不及兩成、而膏粱蕎麥等、經十月二十五日晨之大霜、盡數萎絕、平江歷刦之餘、原無蓄藏、今稻穀既少、雜糧又復顆粒無收、飢民所食、以延至今日者、初惟野菜、繼惟薊苗、近並草根食盡、災情之慘、在全省災區中、初不減於衡陽等縣、非有

◈大宗賑款　則農村無由恢復、昨蒙華洋義賑會頒發農賑貸款二萬元、派員到縣散放、災民額首、感戴無涯、惟是災情太重、農村破產太甚、誠恐此數過少、收效無多、未能普遍、伏懇俯念敝縣爲特殊災區、加發貸款洋三萬元、以資救濟、則

◈垂斃農民　或有轉甦之望、再放款地域、擬以一、四、兩區安全地點爲限、此爲日後收回貸款計、固應如是、然平江原分五區、而第二、第三、第五區、災情獨重、貸款獨使向隅、未免偏枯、且二、三、五、區中、儘多安全之地、可以放款、日後收回、決無危險、並懇由予變通、就全縣五區中安全之處、擇地放款、以求普遍、而惠災農云、

售藥摻毒
杏林堂主人被逮

【北平通訊】前外鮮魚口小橋乙字二十四號、住戶鄭良田、在鮮魚口開設杏林堂藥舖、寄賣保和丸、被李元芳用信告發、經衛生局代驗結果、確有鴉片毒質、送北平地方法院、昨日下午開庭、鄭要求將藥送協和醫院檢查後、再行判罪、遂還押、

各地簡訊

淸江　祁縣長視察工區　淮陰縣長祁宗龍氏、努力徵工導淮、在本年二月底徵齊一萬五千人、三月一日開工又續到五千人、現又增一千五百人、計二萬一千五百人、較省定額數增多、祁氏於七日上午八時、乘汽車赴區王營西壩五區、一區洪福莊等處、視察工區一週、

丹陽　擴充烟犯施戒所　戒烟所附設之自首煙犯施戒所、自開始收容以來、各鄉煙民投所請求自首者、擁擠異常、住有烟民達百六十人之多、特就近借用普甯寺左首大廳三間、大約可容煙犯六十名左右、昨已積極裝置電燈、籌備一切、準今日起、可收容第二批自首烟犯云、

淮安　河北民衆再請願　十一區河北三坊民衆、以鹽運使署限期填平澮井、生計堪虞、六日上午集合二三千人、再度來城請願、由西北門進城、分赴黨部縣府請求救濟、公安當局以人數衆多、深恐滋生事端、臨時將西北兩門關閉、全城商店、亦暫停營業、該民衆等秩序尙佳、至下午三時許、始由西北兩門出城、縣府定今日再召集各方代表開會、商討具體辦法、以免發生事端、

江浦　災區苦農賣兒郎　本縣去歲旱魃爲災、赤地千里、災情爲百年來所罕見、縊死溝亡、所在多有、賣兒鬻女、日有所聞、茲悉邑屬第三區橋林鎮某姓、於前日將其幼子賣與該鎮陳少梅家、得價大洋四元、藉以度命、

公佈欄

江蘇江甯地方法院檢察官批示

▽具狀人朱國有、住鐵作坊六六八號。狀一件。爲對於張紳賣職詐欺妨害自由等案。所爲不起訴處分。聲請再議由。狀悉。仰候檢同卷狀。轉送江蘇高等法院首席檢察官核辦。此批。

▽具狀人常月英。住長樂路三九二號。狀一件。爲彭鑑殿傷。沉重請嚴辦由。狀悉。查彭鑑係現役軍人。不屬本院管轄。仰候檢齊卷宗。送軍政部軍法司辦理可也。此批。

江蘇江甯地方法院佈告

△爲布告事：查執行吳朱氏等與朱周氏等折屋涉訟事件業經本院依照民事訴訟執行規則第九十條規定將債權人等受分坐落大石壩街第四號門牌房地令行該員點交債權人等接收並執行債務人等呈交該房契據各在案

▽爲布告事案查本院執行債權人劉王氏與債務人賈傳棟等因欠款涉訟一案業將保證債務人卜紫東所有坐落南京市中華路第二百八十八號門牌卜禮記印刷號生財貨物就債權金額範圍查封在案嗣後該債務人對於該項財產如有與第三人爲買賣及其他一切處分行爲者一律認爲無效恐未周知特此布告

▽爲布告事案查本院執行債權人萬炳森與債務人侯敬生因欠款涉訟一案業將債務人侯敬生所有坐落南京市中山東路第一百六十二號門牌民生商行動產就債權餘額繼續假扣押在案嗣後該債務人對於該項財產如有與第三人爲買賣及其他一切處分行爲者一律認爲無效恐未周知特此布告

▽爲布告事案查本院執行債權人孫柏年與債務人金松山因欠款涉訟一案業將債務人金松山所有坐落南京市水西門外東門積餘村第十四號門牌草浮房及動產查封在案嗣後該債務人對於該項財產如有與第三人爲買賣及其他一切處分行爲者一律認爲無效恐未周知特此布告

▽爲布告拍賣事查本院執行債權人四明銀行與債務人楊瑞候爲欠款涉訟一案業將債務人所有財物（詳查封物品清單）查封鑑價三百八十九元九角正茲定三月十九日上午九時爲拍賣時期凡欲承買是項財物者仰即攜帶現款遵照拍賣程序來院向執達員辦公室聲明交價承買特此布告

▽爲布告拍賣事查本院執行債權人馬徐氏與債務人張姜氏爲債款涉訟一案業將債務人所有財物（詳查封物品清單）查封鑑價九百零一元三角正茲定三月十九日上午九時爲拍賣時期凡欲承買是項財物者仰即攜帶現款遵照拍賣程序來院向執達員辦公室聲明交價承買特此布告

▽爲布告拍賣事查本院執行債權人何友蘭與債務人茅順源爲欠租涉訟一案業將債務人所有財物（詳查封物品清單）查封鑑價五十一元正在案茲定三月十九日上午九時爲拍賣時期凡欲承買是項財物者仰即攜帶現款遵照拍賣程序來院向執達員辦公室聲明交價承買特此布告

▽爲布告拍賣事查本院執行債權人榮世芳與債務人卜燮華爲債款涉訟一案業將債務人卜燮華所有坐落南京市終所巷第二十一西門牌房屋基地查封鑑價三千三百五十七元七角六分一厘在案茲定三月二十九日上午九時爲拍賣時期凡欲承買是項財產者仰即遵照拍賣程序辦理投標特此布告

▽爲布告拍賣事查本院執行債權人湯家祥與債務人張身修爲損失賠償涉訟一案業將債務人所有財物（詳查封物品清單）查封鑑價八十元七角正在案茲定三月十九日上午九時爲拍賣時期凡欲承買是項財產者仰即攜帶現款遵照拍賣程序來院向執達員辦公室聲明交價承買特此布告

▽爲布告第一次二次拍賣事查本院執行債權人胡榮華與債務人丁起盛爲贖田及追租一案前將債務人所有坐落自治實驗縣東善鎮東高村地方田六畝十畝經布告一次拍賣後無人合格承買合依上次價格減去十分之一作價一百五十四元八角正二百零四元二角二分正並定三月廿一日上午九時再爲拍賣凡欲承買是項財產者仍照拍賣程序辦理投標特此布告

奇事

余去歲孟春到大華飯店訪友適友在賽希夷處談流年同座四人見余詢至皆起而讓坐余遂留焉頃見賽君談余友劉君本年欠佳須防飛災相侵交秋方保平安次談友之友方君本年有財夏季可得一次談友之弟方今當有小星之喜冬令謹防火災末談友之舅一本擬不談一謂其宜速回家叅災避難否則夏季當有殺身之禍余聞言以爲信口雌黃而已興辭走出孰知方君夏季果得航空獎券財五萬而友之弟亦同時得一美戀愛爲既而友舅之家來電謂舅在滬於天中節晚乘汽車兜風失愼墜車身死現在辦理喪事望即前來劉君即乘火車往滬急促下車偶一失足將右腿跌傷經中西醫治方免殘廢後友弟之家冬令果爲火焚矣命歟數歟倘希高明指正　慰如謹啓

赤道人重訂談命時間啓事

啓者鄙人宦海浮沉幾三十年做官天生淸風兩袖慨自都門設硯忽忽已閱三載辱承君子光臨判前途休咎殷殷垂愛雅意逢迎車馬盈門應接不暇慚愧何似惟是精神有限已人寡年衆深宥大雅君子十時在館或在外應酬自今日始訂每日上午我都中仕女幸垂察焉至於論字卜課一概不應酬賜顧者請希諒鑒

館址中山東路二七九號即大行宮上海銀行東隔壁

外埠函批七日回件　單批二元　雙批五年流年五元　雙批十年流年十元　雙批二十年流年二十元　合婚選吉各四元　郵票十足代收

怎樣愛你的兒女？

▲人道子　▲金滿篇　▲我教子

兒童晨報定一份

每逢星期一四出版

兒童晨報，由教育專家編輯，文字淺顯，能引起兒童閱讀興趣，圖畫五彩精印，爲父母者，當多定幾份，使小兒女得一良友●

●零售每份大洋三分　●預定全年一百期二元五角　●半年五十期一元三角

——樣報函索即寄——

定報處上海山東路二〇五號　晨報社

南京印刷公司

價廉迅速

信封信箋　賀柬名片　中西書籍　單據報貼　各項證書　賬簿表册　雜誌報章　講義刊物

印刷精良

地址　成賢街　電話　三一七六七

女界聖藥　韓奇逢

主治經血不調趕前錯後經閉腹痛發燒心忙心跳白帶過多久不生育子宮寒冷腰腿筋骨疼痛或久患小產腹內有病者頭迷四肢無力者胸膈鬱悶飲食少進夜不安眠睡多惡夢者行經血色不正或紫黑成塊及淡紅者氣虛血虧咳嗽痰喘時愈時犯如同邪病因生氣或房事所傷以致崩漏者午後發燒者凡患經血各症服之效力絕大萬試萬靈可謂婦女第一聖藥也各大藥房均有代售無處購買將款匯至即寄不誤　定價每盒五元　每打五十元

南京白下路大中橋西二九五號上海韓奇逢藥房有限公司

大同酒家

國民大戲院對面

早晚茶點　酒菜麵食　經濟小酌　堪稱大王

今日起更換第二期名貴時菜

鷄絨魚翅　八寶扣鴨　銀芽魚絲　酥炸牛丸　酸梅猪手　窩飲蝦餅

一律仍售兩角

北平京報到京分銷

Peking Press　京報

京報爲北平著名大報資格最老立論公正消息敏捷記載翔實每週開附刊之戲劇週刊及另增精印畫報一頁尤爲出色茲爲廣徵京中讀者起見特在京設立分銷處俾便各界之購閱代銷處新街口朝報發行部另購處各京報販均有代售

本館經售夏大山先生近著　中華農諺

考農諺之起源，本爲平淡之言語，迨愈傳愈久，愈久愈確，而成爲農事經驗之結晶，切合實際之法則，本此可以預測風雨晦明，爲氣候寒暑旱潦豐歉。本書非特爲學農者之臂助，並爲復興農村之必要參攷書。現已由本館經售，每册定價大洋九角，外埠另加寄費一角

生生照像館

佈置：有時代的興趣　技藝：有學理的研究　期限：有準定的信約

如承賜顧　取價克己

南京碑亭巷二八號　電話二三〇七二號

精益　OPTOMETRISTS & OPTICIANS

△欲戴合度凹鏡　眼鏡爲補助目力不足之要品、不能與普通物件可以比喻、譬如服飾等、稍有不適之處、無妨身體健康、假使眼鏡不合光度、品質惡劣、則爲害非淺、幸各界垂察焉

△須先注意驗光　公司聘請美國畢業眼光學家、專驗各種疑難目光、製造最高尙之科學眼鏡、實獻中外人士、已歷二十餘載、名播全國、患目力不足者、請駕臨驗目配鏡、敝公司以服務之精神、無不竭誠招待

南京太平路花牌樓一八六號　精益眼鏡公司南京支店　驗光主任王翔欣　總公司上海南京路勞合路口轉角　分公司北平天津香港漢口濟南　電話二一一三四一號　謹啓

欲免敵機轟炸請用宏業機製青色磚瓦

既避空襲目標　堅固耐久更爲可靠

宏業磚瓦有限公司　製造廠和平門外電話三一四三八　事務所新街口北電話三三七二

危險！不戴準光眼鏡等於庸醫處方

引君入光明之道

向朱雀路上海銀行大廈　中國眼鏡公司　配鏡使君滿意

全部眼鏡　偉大貢獻　六折　七折

昇平醫院

本院專治內外花柳各科門診上午九時至下午三時隨到隨診出診下午四時至七時急症不在此例附設戒煙專科新法戒毒毫無痛苦備有病房並可住院限日斷癮其他血清漿苗六〇六等注射佈種牛痘取費一律低廉　院長徐伯儒　醫師程惠霖

院址白下路昇平橋　電話二一〇一四號

最新印花稅法——出版了！

經營商業之發票收條，及社會上各種使用之單據，均須貼足印花，稅票始獲法律之保障，最近重行修改之印花稅法，今已出版，內分四章，共二十四條，其第二章之稅率。共分三十五種，舉凡應貼與否及應貼若干，均詳細臚列，誠社會上使用印花者，不可不讀之書也。現由朝報館營業部經售，每册大洋一角

分類廣告

洗染　**食品**

堅牢美麗　國貨人字呢　西褲每件三元　南京新街口　中興服裝商店　電話二三四八八

醫藥　專門皮膚花柳產婦內外科　嶺南夫婦醫院　地址忠林坊三號　電話二一九四〇

電話三一五一八　營養化學家監製　清潔衛生滋補　每晨送到一日一瓶　豆漿　代乳豆精廠

牙醫　費尹知博士　特設愛克司光　鑲治各種牙病　診所英威街順德村　時間上午九時至十二時　電話二一七一一號

花柳專門　博愛醫院　院長留日醫學士戴天青　各期梅毒。五淋白濁。下疳橫痃。關節發炎。短期可愈。負責斷根。特設電機。檢尿驗血　地址西華門四條巷　電話第二一六三七號

國醫　張友之　醫理精通家學淵源統治內外　門診上午八時至下午四時　隨請隨到　城外門診金　平民診一元二角　介紹人張府　平章　八所　湯鴻谷　吳大鈞　蔡勁軍　夏光宇　正倫　永建　吉珊　蕭魯

留日眼科專門　李書城醫師　專治一切眼病　地址八條巷西口

花柳專科　康福醫所　地址花牌樓南京藥房對面　梅毒白濁下疳橫痃　毒性淋濁睾丸炎等　重症均限日痊愈　準注射法注射六〇六　等藥可保全萬無一失

統治內外花柳各科　劉壽南醫師　診所白下路昇平巷二號

專門牙科　章拯亞醫師　地址黃泥岡八四號　電話三一六三五

負責治根　白濁花柳病　▲備有電機、斷根新藥、徹底治療　精割包皮過長毫無痛苦▼　百齡醫院　地址國府路（沐府西門）　電話二三三三一號

淋濁專療所　專治五淋白濁下疳魚口便毒及其合併各症　注射六〇六每針三元淋濁針一元保可全愈除根　驗血二元如要包治醫藥各費在內只取十五元　診病時間每日下午二時至八時　地址中山路土街口七十一號

照相　秣陵攝影社　四週年紀念　優待顧客　社址糖坊橋　電話二三二九〇六

選租　精美住宅招租或賣　本住宅爲西式三層樓門房汽車間僕室廚房自來水浴室衛生設備俱全坐落於軍部東首花家橋十二號靠近中山路隣近交鐵兩部有意承租或買者可與本宅主人易姓當面接洽掮客請勿前來

欲購夫子廟貢院街地產者注意　方向坐北朝南房屋前進迎街樓房共十八間後進樓房共十一間餘地一方可建同上房屋接洽處門東長樂路三四九號吳姓

律師　孟普慶律師　事務所火瓦巷濟生里　電話二二八二五號轉

家庭教員待聘　陳君曾任初中及高小英算教員經驗宏富今每晚授課二小時待遇面洽如有願初中或高小生補習英算者請與本報王鑑泙君或光明電料行徐良君接洽爲荷

預約券作廢　茲因本人遺失南京中華書局預約四部備要乙種一部之第一二二〇七號臨時預約券一紙除已通知該局並補取正式券據外特登報聲明作廢　林柏森啓

新屋招租或出讓　茲有公共體育場旁育里東段大禹郵新造雙幢面南洋房二宅出租每宅有大小房間十間地板大租價從廉衛生設備自來水電燈全接洽者請至八寶前街三十八號

優越房地產召售　茲有白下路火車站附近坐南朝北基地二畝餘其房坐北朝南所現收房租四十餘元地較房多三分之二可資添蓋如合意者請問珍珠橋聚東旅館有人領看

新建洋房選租　地點興中門內鹽倉橋東每幢十餘間汽車房下房廚房花園冷熱水管電燈浴室設備俱全如欲承租下關美豐祥印刷紙號或本賬房接洽　徐愼恪堂啓　電話四一〇四八號

新式洋房招租　本局在三牌樓校門口建業及慈悲社五台山村自建新式洋房浴室抽水馬桶自來水俱全空氣佳絕欲租者請至大行宮本局接洽　郵政儲金匯業局營業股啓　電話二一二四二

新式鋪房招租　茲有新街口中央商場正大門北首新造中正路洋式三層樓房東幢計四大號每幢後有樓廂晒台全如質開設鋪面或爲洋行銀行公司等新事處者均皆合宜接洽處城北百子亭八號羅宅或電話三一六六九六號另有房基一塊坐落城北大石橋街葉巷內坐北朝南計十方售價每方五十五元合意可照以上接洽

新式洋房出租　兩幢三樓一座朝東南中山北路東門街北明德里近三牌樓小學菜場外鐵交部浴室水電傳達室汽車房月租六十餘　電話四一五八六

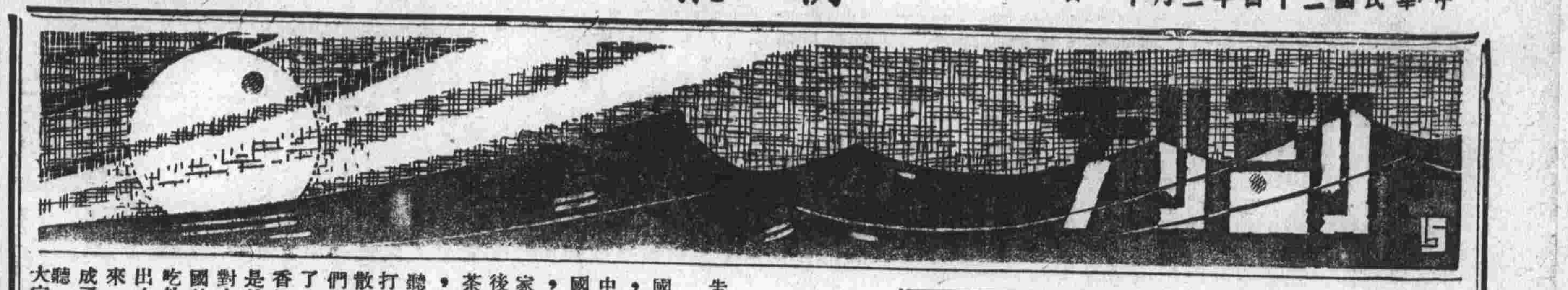

每日談話

說「提攜」

劍

近來在報紙上，時常看見「經濟提攜」這一個名詞，雖然只是簡簡單單的四個字，而讀在嘴裏，頗有一股生辣苦澀的氣味。

中國現時之不需要所謂「經濟提攜」，不容有所謂「經濟提攜」的出現；這個問題，已有許多人討論過了，我無須再說。現在且縮小論圈，專就「提攜」這兩個字說說。

「提」「攜」兩個字，在字義上，即便含有一種階層的意義，凡被提被攜者，必較提者攜者爲卑幼，爲細弱，爲藐小，爲低能，或者有時竟是指人對物而言。「提攜」不但不是「扶持」，也並不是「援助」。我們小時候讀「禮記」，應該還記得「長者與之提攜，則兩手奉長者之手」，請閉目想想，這是一個什麼光景？

是誰造出來的名詞？只就這個字義上面說，也可以看出他們要淪我們爲「保護國」的深心，老實說一句罷！中國人發誓要保持自己的國家永遠爲一個獨立國，大家都知道，應該怎樣運用自己的力量，走自己的路，中國人的困難，中國人願以自力克服之，不需要誰來「提攜」，也不信誰配來「提攜」！埃及安南馬加斯達的滋味，中國人是知道得很清楚的！

「白金龍」的抬頭

節

國貨銅茶壺的厄運

是一個當事人的朋友告訴我，有這麼一回事。

不久以前，有一個德國人，在本京某飯店請客，席上的朋友，都是我們中華民國的老鄉。這個外國人對於我們貴國的習慣，也許有點兒隔閡，在大家酒都吃够，飯都吃飽之後，才招呼茶房拿香煙，茶房見是「洋先生」請客，於是就不客氣的敬上一聽「大加利克」。聽子也打開了，煙也一枝一枝的散出去了，有的已經在我們貴國的朋友的嘴上燃着了。那位德國朋友，拈起香烟，仔細一看，才知道是外國貨。於是很抱歉的對大家說：「諸位都是中國的朋友，不應該讓大家吃外國烟！」就把已分散出去的香烟，一齊收了回來，放在皮鞋底下，都踏成了碎末。另外又要了一聽「白金龍」，再分送給大家。

中國人不反對中國人吃外國香烟，外國人却反對中國人吃外國香烟，這眞是一個極不平凡的創聞。我聽了也覺着怪難爲情的。我想只要是生在中華民國領土以內的老鄉們，聽過這段新聞，至少都應該「貪夫廉，懦夫有立志」的興憤一下子！

可是提起了我們貴國的事情，也眞有點兒那個！有些人，不吃中國飯，專門去吃外國飯，不喜歡用中國東西，專門去用外國東西。「提倡國貨」，「一年入超幾萬萬元」，都好像與他們痛癢無關似的。眞是自己的國家，自己不去愛，却讓外國人來替我們愛，這一種人，讀罷這段新聞，也不知道以後再拿「加利克」往嘴唇上噙的時候，臉上發熱不發？

最近我們的××院××院長，爲提倡新生活運動，說院中舊用的國貨銅茶壺，含有毒質，手諭庶務科長，一律廢去，改用西洋茶壺，以重衛生。……云云。寫到這裏，於是我才會悟到，某一個德國朋友，也算太愛管閒事了！

盲者作歌

金大中國文學系之今昔觀

範

金陵大學，爲我國東南部具有悠久歷史之學府也，十餘年前，由外人主持，每多偏執，對於我國文化，無不忽視，前本報載一隱君謂劉伯明先生因之憤而辭職，按劉先生辭職原因雖不全在此，而此確爲原因之一也。民十三，程湘帆先生以同學會實力改進母校中國文學系，乃聘請西北大學中國文學系主任胡小石北大中國文學系主任陳鍾凡兩教授來校主持國學，風氣爲之一振，於是約翰滬江各大學，均爲之轉變態度，蓋我國東南各教會大學，恆以金大之馬首是瞻也。民十六陳裕光先生長校後，繼有改進，海內名教授如胡俊，吳梅，黃侃，亦先後被延來校，並成立中國文化研究所，由徐養秋李小緣諸先生主持一切。其工作在研究中國文化，教授有關中國文化之課程，印行中國文化研究著作。前年劉衡如先生復長文學院，劉繼宣先生主持中國文學系，增設國學課程，達四十種。去年又成立國學研究班，畢業生服務社會，在國學方面，有卓然之地位與成績，非無因也。

梁啟超與神州大學 下

罕父

㈣張東蓀　張氏江蘇吳縣人，美國哈佛大學哲學碩士。曾任蘇州東吳大學，上海光華大學，江灣復旦大學等處教授，中華新報暨東方雜誌特約撰述等職。現任上海尚志學會總幹事，申報特約撰述。民國二年七月間，擔任「神大」預科之「心理學」教授，兼附屬中學之英文教員。上課時講解尙屬精細，聽講者對其皆表好感。平時勤於譯著，各日報雜誌上刊出之文字極夥，俱屬哲學問題研究之作。現在商務印書館刊行之「萬有文庫」中，張氏之著述刊入頗多，可謂現代中國學術界之一名家矣。

——成立校友會之感想——

民國六年八月間，「神大」校友會，在初設於校中，嗣遷移至南市鹹瓜街。每月舉行聚餐會一次，係假半淞園，一品香，大東酒樓，神州大旅社等處集會，到會者平均每次僅二十人左右。「神大」各科歷屆畢業學員及職教員等共有一千四百餘人，多散處各省市服務行政機關，及執行律師會計師，皆有聲於時。惟同學中多不通訊，一切不易查考，就余所知，畢業學員中，曾任職前工商部及實業部者二人，現任職上海商品檢驗局者一人，曾任浙江省政府辦事員者一人，上海地方法院書記官者一人。在滬執行律師者七人，執行會計師者一人（按即徐永祚君）。在九江執行律師者一人，前北京政府高等文官考試考取縣長者一人。在滬經營影片事業者一人（按即邵仁傑君別號醉翁）。至職教員方面，則有現任中國銀行總裁張公權（嘉璈），中華職業教育社幹事黃叔舍（希洛），啟明染織廠經理諸文綺等數人，均在滬上。現聞南京南昌鎮江杭州漢口北平天津廣州等處之「神大」畢業學員，將有校友分會之組織，如果實現，則以後可免隔閡，而資聯絡，洵屬要圖。

當民八「神大」停辦之際，校中曾刊行「神州大學紀念册」一種，洋裝綢面，印刷精美，封面題字係梁啟超氏手筆，內容有梁氏近影兩幀，梁啟超張嘉璈兩氏之長序，楊永泰諸翔張東蓀黃希洛馮世德徐永祚汪漢滔方椒伯等序言，材料豐富，分送校友。滬埠「神大」校友會，亦有「校友」雜誌及叢刊之印行。

弢翁夲

凌霄漢閣

名流大老之以弢爲號者，徐世昌號弢齋，陳寶琛號弢菴，沈瑜慶號韜園，——（已故）——景韜伯——（本白）——亦號韜園。

我國人之所以有字有號，所以便於稱謂也。平輩的熟朋友，見面彼此互呼其號，是狠方便的。但身分高或資格老一些的人，固不便呼其名，且不好喊其號。於是有所謂X老，Y師，Z公！（武人），X老如秉老——（熊秉三）——燕老——（梁燕孫）——稚老——（吳敬恆）是也。Y帥如——雨師（張雨亭）——百帥（閻百川）——馨師（孫馨遠）是也。Z公比較多數，因爲朋友間恭維一點，都可以稱某公。昔龔定菴嘗被人稱作「定公」。XYZ都是號的上一個字。然而有必須用下一個字的時候。例如王公弢先生，似不便稱他「王公公」，只好稱「王弢公」——把「公弢」二字倒過來了。（三）

四十八年前南人北行日記

七一　李圭

以在假。不設。二爲祁總憲。二爲敬少伯宗四爲弈副憲。門左（即左行之後）分二排。共鋪八墊。爲八侍御位。大臣御史咸就墊匠地盤膝坐。各執驗看名單。其時各長班引余衆至階下右首立。頃見一人於階沿正中向內立。手執驗看名單按八項挨次傳呼。呼某姓名。則某應曰到。即自右首登階。向上垂手立。某項僅一二人者。則一二人爲一排。共逾五人者。排以五人爲率。餘歸入後排。凡引見者。立背履歷四句。（即前單所開之姓名爲一句。籍貫出身爲一句。年歲爲一句。省分官階爲一句。）僅驗看而不引見者。跪背履歷二句。（姓名爲一句。年歲爲一句。）每排依次背畢。魚貫自左首退下。某人背誦則大臣御史齊向某看視。有惶恐備背出姓名不能下接者。有背二三句即止者。有雖全背而面赤聲顫者。然此不過十中二三。餘多進退從容。聲音清朗。余在勞績項第二排三人中居首。次爲一通判。又次爲一知縣。一一驗畢。有人奉白摺。詢係照旨驗看。堪分發覆命之稿。向上朗誦一過。送至各大臣前挨次請畫稿畢。徐祁爾公仍乘椅出。餘皆步出長安左門外各散。時纔午初一刻。梅景韓來送驗看者。（名國珍以從九品來京驗看。）復入午門。因偕同鄉王寶臣華殿復入左掖門。出昭德門。再上太和殿丹陛觀金缸古鼎龜鶴就日圭由東廡出協和門。經文準時辰表爲午初三刻二分。出昭德門午門時。各人皆散。仍出端門入太廟街門一觀。出天安門。景韓上刑部衙門。須出長安右門。各上車回寓。時午正三刻。以上所記。乃余親行所見，復證之都門彙纂。故加詳。飯後未正。復衣冠上車進正陽門赴曾襲侯席。襲侯邀準未刻，意謂未必若是準也。在車猶自忖過早。及至宅延入。則有三人已先我至。餘客亦陸續到。侯送酒入席。首座乃皖南鎮史念修鎮軍。以陛見來京者。二座爲余。余亦外來副參府縣，皆侯同鄉。席終侯延入別廳小坐。陳設悉泰西上等物。酉刻散。歸寓抵暮。勞頓終日。頗形倦乏。是日廖少司馬來謝步。

二十九日　癸丑。晴。未出門。未刻程棣齋來拜。申刻寫家信。送子廣火腿二肘。茶葉四瓶。

三十日　甲寅。晴。辰刻與子廣同車進內城。擬遊南海。先至東安門外錫拉胡同。約王石梧觀察李寅（山東福山人。四川道員。亦此次同驗

內科醫士葉古紅
婦幼科女醫士魏新綠
上午出診　下午門診一元五
診所國府路東箭道南
電話二三六六一號

安樂酒店
下精神與決心，改進安樂筵席，味兼粵川西菜
添辦川菜三種，保證顧客滿意。

妙機公司
中山東路新街口
公司菜每客一元
經濟菜每客六角
華夫連咖啡每客三角
晨餐粥品點麵

患花柳病者請注意
淋病（白濁）在花柳病中最占多數，尤難根治，若遷延不治或治不得法則往往纏綿時日。本所對於此病治療素有心得，備有各種特效藥品，專治男女急慢性白濁及白濁併發症其他下疳以及梅毒併發症，徹底治療，淨毒斷根。期限包愈，取費從廉。
炳華醫師太平路診療所
時間上午七時至下午七時止星期日照常應診
地址太平路磨盤街二十八號電話二一八五〇轉

同德堂壽材局
專售
眞正陰沉　金絲香楠
紅心油杉　川貴柏木
洲桐圓心　獨幅八仙
各種式樣　一應俱全
地址花牌樓松濤巷內
電話二三七三一

襪底藏春記

山樓

靈運次長之趣事

今日之廊廟，少年顯達者至多，此輩出身多清苦，一旦發迹，風情之健，有非昔日北政府中人所能望其項背者。「次長如雲」之中，有靈運氏，書生本色，且爲「少司寇」之官，義當凝重自持，於衆中，獨以老成名。顧有女友，贈以攝影一事，其情款款，靈運不忍卻。將攜以歸，則壯妻在屋，偵察至嚴；留之辦室，則屬員有眼，不免喧洩。無可如何，藏之皮鞋內，上墊以絨布，終日跬步不離，得間出而把翫，意適然也。靈運夫人亦女學者，而甚愛其藁砧。一日，忽動念欲爲其夫執婢僕之事，取鞋擦之，且反覆磕刷焉，遂發其祕，而未有言。靈運晏起，匆匆着鞋赴部，既晡，循例扃其室，出影溫存，則畫裏眞眞，面上梅花萬朵，蓋薛女千針，萃於此矣，「不是容顏生得好，夫人何故亂加圈」，靈運徒呼負負而已，而夫人終未有言。

新山海經

秋心

四州

俗語有云：「上有天堂，下有蘇杭，」蘇杭一帶之富厚，生活之優美於此一語可以見之。數年前友人俞君志博談：粵中尙有四州謠，意義與上略同，不過略爲分晰言之而已。謠云：「吃在廣州，穿在杭州，娶在蘇州，死在柳州」。記者問其詳，俞君云，杭州爲絲羅綢緞出產地，蘇州女子秀美，婚娶必佳，柳州爲陰沉楠梓等木材盛產之地，死可得一極佳棺木。至于廣州，四季飲食產品，甲于全國，烹飪之法，又冠羣絕倫，故吃必在廣州，人生如能得此四美，一生福厚，蓋亦有可觀矣。

洛陽土人異眼

最近數年，藝術界人，紛紛搜求甲骨古器，而一般土匪，又爭以掘墓偷棺爲唯一謀財之捷徑，各省墳墓被掘發者，奚止數萬。而尤以洛陽等地爲最，因其地爲數代故都，葬藏既多，發掘亦易於從事。聞洛陽土人近年因掘發過多，相習成風，頗有能識土中有無古物者，其眼光可識土中數尺之深，辨別土中有無古物，藉省濫行亂掘之力，亦神乎其技矣。

人參根長數里

我國關東出產人參，以吉林爲最著名，吉林老山人參尤佳。聞人參根伏地中，新陳代謝，每年春夏間，生枝葉，其根伏處地中，長至數里數十里之遠。一般採參者，按季入深山中尋覓之，偶發見參苗，則立刈之，如欲不及，則參苗即竄縮地中不見，故頗難得。但一經砍傷，參在地中，即不再動，掘而得之，如拾芥焉。

洞庭湖白鴉

俗語有云：「天下老鴉一般黑，」鴉即烏鴉也。但據岳陽友人談：南湖洞庭湖水面，生有白項鴉，舟船停泊後，鴉必飛翔其上，舟人通例，鴉不上船，船即不敢開行，行必有覆沒之虞，不知是何物理。

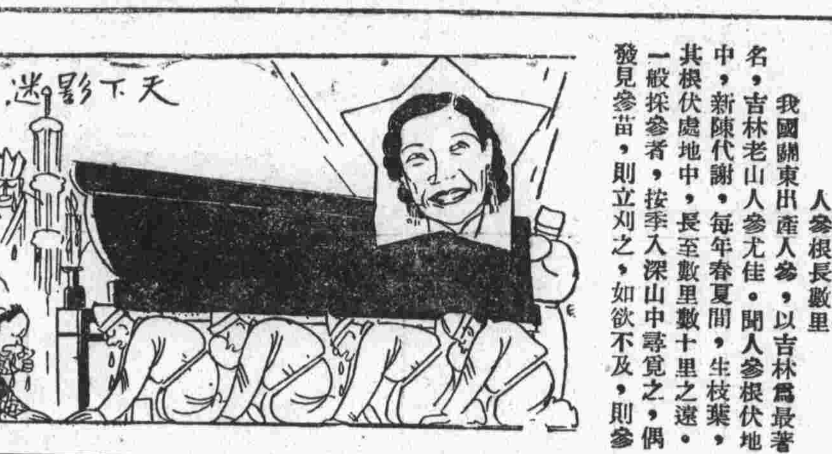

象交

滇桂邊界，接近越緬，產象甚多。聞象交山野間，多在春日，惟畏人見，似近乎知恥。人見象交，必亟趨而避之，爲象所覺，象必追殺此人，如見象交，象追之及，必謹託象奴央懇之，飼以盛饌，衆頷之，乃可免禍。

貴陽古象

貴陽城中某地，藏有義象一，係元代以上物，嘗救人，因呼爲義象，象之年齡至今已七百餘年，官廳中月有俸給，此象迄今猶存。（有黔友謂無此事。）

楚女

友人曹君公恕談：楚地在歷史上，人民除善歌舞賦有藝術天才外，普通婦女，皆多情義，民族生理上，實有遺傳性，迄今猶然。

黃色新聞

▽某祕書長（？）昨日遊玄武湖，共五號馬車停在中途，車夫不聽警察指揮，謂警察只能干涉營業馬車，言時，大有「嗤之以鼻」之概。

▽舒舍予否認爲南京國貨公司籃球派之啦啦隊長，但衆料舒君如攜胡琴前往啦啦，必可大振士氣。

▽魏新綠女士已赴常州參加蘭陵票社公演。

英美烟公司勢力「在邊疆」

慧劍先生：

昨天讀朝副每日談話，大略說是咱們全中國一年的印書業收入數字，尙不及英美烟公司一家在華營業之鉅，足見貴中國識字的人，還莫有吸烟的人多，言之誠屬痛心。馬寅初博士說，萬國儲蓄會，將來就是東印度公司第二，這英美煙公司潛勢力之大，恐怕不在萬國儲蓄會之下。

是的，並非是要攻擊私家營業的英美煙公司，實在事實是這樣，咱們官家怎樣特別的優待人家，都只爲貪圖他有錢，這些鉅大數字的營業收入，還是咱們男女同胞手頭一枝香烟輕鬆鬆寫意的湊給人家的啊！

遠的如像民××年，曾閻預徵捲烟稅，向英美烟公司一借就是六七百萬，最近這家出品的××牌，自己宣傳因政府特許減價，而大廉其價，不用說總是在「經濟」方面，來個『合作』了罷？

前見報載××經濟調查團行將來華，進行親善工作，內中主角就有英美煙公司總公司的大班洋先生，可見這私家營業的英美烟公司，合咱們貴中國關係的重大。

這裏附帶寫兩個他們在僻遠地方的活動影子：

在四川——若果你是到過天府之國，溯江而上，沿途就可看見各色的人們，都吸的是『小大英』『哈德門』眞的煙味好價錢巧，可是一進夔門，賢明的地方長官『寓禁於徵』，就要加貼捲煙特稅印花了。重慶是川省的上海，那裏獨家經理英美烟公司的商號，『南耀』爲免『漏稅』，自然地方當局同這南耀是合作了的。

前歲一幕川戰，演出先倒劉（文輝），後劉赤（徐匪向前）的妙計，川西的一切經濟物質，盡都實行封鎖，成都各地的香煙，當然發生恐慌，終至於不能支持。省劉敗潰（竄匪區域因封鎖食鹽見效而收復的，川西却是產鹽區域，歸功於香煙的接濟斷絕而勝利吧！川莫笑，請看下文！）通而不通的成渝馬路，漏夜兵工築成兩個（？）交界五十里的巴（巴縣）永（永川）段，第一次通七輛卡車到前線，卻滿載的是南耀獨家經銷全川的英美烟公司出品『小大英』『哈德門』香煙。

第二天，南耀自備的簇新『司蒂培克』汽車，由司機平湖人周景堯駕駛西上，恭載着××特派員××和渝娟白牡丹……

在雲南——雲南經理英美煙公司的商號，叫『炳興祥』，暢銷的是『多福牌』『金花煙』，在帝國主義勾結下，英美煙公司出品能够平順地通過越南，（他家由滇越鐵路運到雲南賣的香煙，法政府諸多刁難，地方當局更給特稅印花，到使南洋等公司的出品，絕跡滇省市場）。這家炳興祥借着勢焰在洋員指導之下，用盡方法，推銷遍及窮山僻境。

他們經濟侵略的手段，眞利害，連喫公司飯的貴中國人，暗裏都有組織，輕易不許外人加入的，這些職員自視比服務交通界郵電的同志還尊貴，在外售貨時期到一村一鎮，除照例塡報人口風俗購買力之外，還自行賤辱同胞。我親自拾得一首旗，（沿站駐宿打棧房用的，）上面寫的是『駐滇英美烟公司有限公司（令）』不知他如何可以令貴國的人，這般氣派，又豈但私家營業公司而已！

這篇廢話，因爲讀朝副而引起，這種問題，能勞慧劍君的注意，拿他在華一年營業數字，比之全國印書業收入總數超過，來警惕國人，舉步街頭，見烟兌店裏陳列着的『多福牌』『小大英』，令人不寒而慄，末後聲明，寫此爲慧劍君談助，非敢望發表的，順祝文祺！

蔡嘉植廿四年三月八日於復成橋畔

殺阮玲玉者蔡楚生也

申士

阮玲玉自殺的情形，和在「新女性」中所表演者一樣，可謂「假戲眞做」矣，因之有人說，「殺阮玲玉者，蔡楚生也！」（蔡係聯華新女性導演）。

「新女性」中的一個自殺的女性，據說是影射艾霞，阮玲玉在地下會見艾霞時，宜可握手相視慘笑。

中國今日影壇，阮與胡蝶可以各領一軍，嚴格說起來，阮之藝力，猶在胡上，而胡蝶很知道怎樣做聲名，因之也沒有人中傷她，現在榮任「國民外交人」，專輪到俄國去，何等風光，反之，阮玲玉則爲了一件齷齪官司，法庭一再傳她，相形之下，阮玲玉如何會不自殺！

艾霞阮玲玉之後，女明星之自殺者，有人預測，張織雲談瑛均極有希望云。（編者按，此預測太殘忍，吾所不取）。

時報紀載阮死，用紅色大字標題曰「阮玲玉殉訟」，頗俏皮。

藝術三家言

洪水

徐悲鴻之於中國藝壇，別的不說，單就中俄美術交換一點而論，厥功非小，似乎已值得稱頌的了。可是最近有人因爲憶念華林而牽涉到他，語氣之間，表示着不滿，其實徐悲鴻之在今日，風頭確乎甚健，華林之在「青光」時代，一般人視之，又何嘗非一藝壇權威者。不過力的動向不同，於是環境與遭遇亦相互而異了。所以我說中國社會間層出不窮的悲劇演出中，類乎華林其人者，正大有人在，固然値得我們矜憐的，不過徐悲鴻這般人才，亦不多見。我們也不該妒忌他。至於劉海粟，自有他的偉大處，他曾經自己表示過國府主席請他來鼎行展覽會呢。但是，我只知道他叫「藝術叛徒」，其餘，恕我不談了。

× × ×

南海之行

七　錦江

大殿上佛像莊嚴，似乎和他處一樣：後面藏經閣，藏經數千冊，內供玉佛，在寺的前面有海邱池，池中有一堤一橋，堤上有著衣亭，獅子山，雍正御碑亭，左有太子塔，可惜塔上數了許多洋灰，和棲霞千佛崖上的石佛一樣，早失去本來面目了，不知是何人造的罪孽，

出了寺向右邊去過去，到了一座寺院，就是梅福庵，再過去到了磐陀石，一座小庵，庵前有一座偉大的磐石，古詩說，「磐石無轉移，」石的上端漸漸的尖削，就在尖削的上面，托住了面積極大的另一塊磐石，當然，這兩塊磐石，決不是一塊，因爲我們從他們的接合處托細一看，分明透過光亮，明明是兩事。初看上去好像有些欹斜的危險，可是他們的面積，四方勻稱，到也安穩，我們扶着短梯，立在上面一看，竟可容積四十五人之多，在磐石東有說法台石，據說是大士說處，東南有點頭石，仿彿蘇州虎邱的點頭石，西邊有五十三叅石，再向西走一些路就是二龜聽法石，是一塊極大的岩石，左連臨着波濤滾滾的大海，石上有一塊小石，仿彿一支龜，正在昂着頭在聽經，側面另有一個昂着頭努力向上爬，我們的伴侶，有幾位都在這兒留了影，振華柳泉澤之竟爬到上面去長嘯震山谷。